COPPA DAVIS A TORINO: GIOCA SANTANA

Sorpresa al sorteggio degli incontri di Coppa Davis per la semifinale europea del gruppo B fra Italia e Spagna: gli iberici schiereranno in singolare Manolo Santana e José Higueras. Questo l'ordine degli incontri estratto da un vigile urbano della città di Torino. Apriranno le ostilità, domani al Circolo Stampa-Sporting alle ore 14, Barazzutti per l'Italia contro il fuoriclasse spagnolo Santana. Seguirà l'incontro fra Zugarelli e Higueras. Sabato si disputerà il doppio, le formazioni saranno annunciate solamente il mattino prima di giocare. Domenica nella giornata conclusiva sarà sempre Barazzutti a scendere in campo per primo contro Higueras seguito da Santana contro Zugarelli.

Al sorteggio hanno assistito il sindaco di Torino, Guido Secreto, l'assessore allo Sport, Lucci, il presidente della Federazione tennis spagnola, Pablo Llorens, e il presidente della Federazione italiana Giorgio Neri. Giudice-arbitro della manifestazione sarà il belgradese Radmilo Nikolic, giudice-arbitro supplente il torinese Marino Bertola.

ELETTO IL PRESIDENTE DELLA VALLE D'AOSTA

(g. g.) *Il Consiglio regionale della Valle d'Aosta si è riunito stamane per eleggere l'ufficio di presidenza dell'assemblea e la nuova Giunta di governo.*

L'assemblea ha eletto con 19 voti su 33 presidente del Parlamento valdostano il consigliere comunista Giulio Dolchi, proposto dal pci.

L'assemblea ha provveduto poi all'elezione del presidente della Giunta. Eletto è risultato il democratico cristiano dott. Cesare Dujany (già presidente della Giunta uscente).

Anno 105 - Numero 167 — ULTIMA EDIZIONE (Listino Borse) — giovedì 19 luglio 1973

STAMPA SERA

Torino - Via Marenco 32 - Tel. 65.68 (con 20 linee automatiche) — Lire 90 (arretrati L. 160) - (Spedizione in abbonamento postale Gruppo 1/70)

Dopo Napoli, stamane altre proteste

Pane - borsa nera
Farina alti prezzi

ROMA, 19 luglio.

Forse ai panificatori napoletani l'idea l'ha data la televisione, con lo sceneggiato sui «Promessi sposi»: hanno imitato i loro colleghi del '600 e hanno chiuso i forni perché le autorità non consentono loro di aumentare i prezzi. Ma anche i napoletani hanno visto la puntata sui tumulti di Milano e hanno dato l'assalto ai forni.

Quello che è successo (e ancora non è finito) a Napoli non è un fenomeno destinato a restare isolato, legato a cause locali. La stessa situazione stamane si presenta in parecchie altre città italiane.

Il pane ieri e l'altro ieri a Napoli è stato venduto al mercato nero a 1000-1200 lire al chilo. Un prezzo folle, ingiustificato. Ma, secondo i produttori, altrettanto folle è il prezzo (tra le 180 e le 190 lire) fissato nei giorni scorsi dal comitato provinciale prezzi (decisione che ha provocato la reazione dei fornai che a sua volta ha scatenato l'ira della popolazione).

Folle — dicono — perché il pane si fa con la farina, e non si può pretendere di calmierare un prodotto (come avviene per il pane le cui tariffe sono fissate dal Comitato interministeriale per i prezzi) senza calmierare anche gli ingredienti che lo compongono.

La farina: secondo i panificatori il prezzo è passato, in pochi giorni, da 10 mila a 13 mila lire al quintale; secondo gli industriali che la producono il suo prezzo massimo è invece di duemila lire.

In ogni caso si tratta di un forte aumento, quasi il 30 per cento in 30 giorni. Quindi — dicono i fornai — se volete un prezzo politico per il pane, dovete bloccare gli aumenti della farina.

La farina — dicono gli industriali — si fa con il grano. Se i prezzi sono aumentati in maniera vertiginosa è perché analoghi aumenti ha subito anche il grano. Perché? Qui è più difficile dare una spiegazione: si tratta di una lievitazione dei prezzi agricoli su scala internazionale. I produttori italiani non fanno che adeguarsi.

Si tratta, come si vede, di una strada senza via d'uscita: aumentà il grano, questo fa rincarare il prezzo della farina e i fornai fanno le serrate perché non vogliono produrre il pane in perdita. «Con i costi che ci sono oggi — dicono — non si può vendere a meno di 250-300 lire al chilo». I napoletani hanno reagito alle serrate, come abbiamo detto, dando l'assalto ai forni e linciando i panificatori.

Ma Napoli non è stata la prima città a finire sulle cronache a causa del pane. Come si ricorda, qualche mese fa, i fornai di Cuneo fecero una serrata (sempre per protestare contro i prezzi del calmiere) e allora si videro nelle strade della città le tende militari trasformate in panetterie. Gli assalti di Napoli e le tende di Cuneo sono pericolosi segni d'una grande inquietudine.

g. gamb.

Questi i tentativi di frenare i prezzi

Roma, 19 luglio.

La «troika» dei ministri finanziari (La Malfa, Colombo e Giolitti) si incontra oggi alle 17 con i «leaders» sindacali della Cgil, Cisl e Uil per un primo esame dei provvedimenti che il governo dovrà prendere, appena ottenuta la fiducia delle Camere, per combattere l'inflazione, bloccare l'aumento dei prezzi e sviluppare l'occupazione. L'incontro odierno al ministero del Bilancio; la settimana prossima, ce ne sarà un altro a Palazzo Chigi, presieduto da Rumor.

Le richieste dei sindacati sono note: riassumiamo quelle più importanti.

❶ INFLAZIONE — *Cgil, Cisl e Uil insistono per un'efficace lotta «al carovita. La lotta si concretizza con iniziative per massicce importazioni di generi alimentari essenziali. Si chiede anche il blocco e la riduzione dei prezzi amministrati e delle tariffe pubbliche, mentre «va ampliata e resa più efficace l'azione della finanza pubblica in particolare per i prodotti agricoli alimentari».*

❷ PREZZI — *Si chiedono «gravi sulle imposte indirette sui beni di largo consumo, l'abolizione dei dazi e dei diritti doganali sulle importazioni di carni fresche e congelate. Iniziative delle cooperative e degli enti comunali di consumo. Infine, sempre secondo le confederazioni, gli enti locali e le Regioni devono promuovere le più ampie iniziative calmieratrici.*

❸ OCCUPAZIONE — *Si «qualificare» la spesa pubblica dedicata prevalentemente ad obiettivi produttivi e infrastrutturali come l'avvio dei piani per le ferrovie, le poste, gli ospedali e le scuole. La Cassa per il Mezzogiorno (ministro Donat-Cattin) «dovrà accelerare l'esecuzione dei maggiori progetti socialmente approvati».*

Rumor ha già detto che, per i prezzi, occorrono misure speciali, alcune da attuarsi con urgenza. Sono citate anche «misure di pronto intervento» per il problema dei fitti e per le pensioni. Ha precisato che «politica congiunturale» e politica delle riforme si saldano in modo organico ed esprimono due momenti di un unico sforzo di progresso» e ha anche aggiunto che «dobbiamo chiedere sacrifici a tutti».

Stamane, il dibattito sulla fiducia si è trasferito a Montecitorio. Parlano i segretari dei pli Bignardi, del msi Almirante e, nel pomeriggio, il leader socialista De Martino. **l. g.**

Nelly Fioramonti è morta di parto

ROMA — *Nelly Fioramonti, trentacinque anni, cantante folk, moglie di Tony Cucchiara, è morta due notti fa subito dopo aver dato alla luce un bambino, dopo un parto che sarebbe stato «perfettamente normale». Tony Cucchiara (che era sposato da cinque anni con Nelly) non riesce a spiegarsi quanto è accaduto. «Nelly — ha detto — era piena di salute e avevamo già avuto, nel '69, una bambina, Annalisa». Per dare alla luce il bimbo, la cantante aveva scelto una delle cliniche più note di Roma, «Villa Stuart», sul Monte Mario.*

L'unica cosa precisa che si è riusciti a sapere è che il bambino aveva il cordone ombelicale serrato intorno al collo. Questa difficoltà, facilmente risolvibile e non infrequente, ha determinato un leggero stato «asfittico» del piccino, che è stato messo nell'incubatrice.

ultima ora

Attentato anti Israele 15 in ostaggio di arabi ad Atene

Atene, 19 luglio.
(Ap, ore 13,30)

Un uomo, un arabo, armato di fucile mitragliatore che aveva tentato di penetrare con la forza in un ufficio delle linee aeree israeliane «El Al» e che si era dato alla fuga dopo che la guardia di sicurezza aveva bloccato la porta, tiene in ostaggio 15 persone in un albergo di Atene.

(Ansa, ore 13,40)

Un «commando» arabo armato è entrato stamane in azione in un albergo nel centro di Atene tenendo in ostaggio diverse persone sotto la minaccia delle armi.

Forze di polizia hanno circondato l'albergo, situato di fronte alla sede della presidenza del Consiglio, deviando il traffico. Il comandante della polizia ateniese Nicos Daskalopoulos, si è recato nell'albergo per trattare con gli arabi.

Pavia: un uomo entra nella stanza

MANIACO PUGNALA UNA DODICENNE STANOTTE NEL LETTO

dal corrispondente

Pavia, 19 luglio.

Un pazzo, un maniaco sessuale forse, è entrato questa notte in una camera dove dormivano tre belle ragazze. Al buio, senza dire una parola, si è scagliato su una di loro, Norma Mauro, 12 anni, massacrandola con dieci coltellate. Alle urla della vittima e delle altre due giovani, mentre accorrevano i genitori, l'aggressore è fuggito. Non è ancora stato identificato e non si conoscono i motivi del tentato omicidio. Norma Mauro è gravissima. E' uscita alle 10 di questa mattina dalla sala operatoria dopo un intervento chirurgico durato nove ore, ma i medici non disperano di salvarla.

La feroce aggressione è avvenuta verso l'una di questa notte in piazza Castello 12, nel centro di Pavia, dove al terzo piano di un popoloso caseggiato abitano Giovanni Mauro, 48 anni, impiegato, la moglie, Luigia Dellanin, 45 anni, e le figlie Marina, 16 anni, e Norma, di 12. La domenica scorsa i Mauro ospitano una cugina, Concetta Mazzo di 15 anni, abitante a Udine.

Ieri le tre ragazze hanno trascorso il pomeriggio in giardino con il fidanzato di Marina. Questi si è fermato anche a cena dai Mauro e ieri sera ha offerto a tutta la famiglia il gelato. Verso le 23,30 di ieri sera erano tutti sotto il portone di piazza Castello 12. Per prime sono rincasate Norma e la cugina. I coniugi Mauro si sono fermati ancora qualche minuto a parlare con i vicini di casa e poi le hanno seguite. Marina ha accompagnato il fidanzato alla fermata dell'autobus, proprio davanti a casa sua, e quando questi è salito sul mezzo pubblico, è rincasata. Erano circa le 23,40.

Pavia. La vittima, Norma Mauro, dodicenne, la sorella Marina e la cugina Concetta

L'alloggio dei Mauro è molto piccolo: sala da pranzo, una camera da letto e uno stanzino diviso dalla sala con una tenda. E' in questi pochi metri quadrati che dormono le due sorelle. Quando ieri sera Marina è rincasata i genitori erano già a letto. *«La tre giovani* — ha detto un funzionario della "Mobile" — *si sono fermate a parlare in sala da pranzo vino a quando Giovanni Mauro non gli ha detto di andare a letto. Il padre è dovuto ancora intervenire più tardi, quando le tre ragazze stavano chiacchierando». «Spegnete la luce che è tardi»* ha loro urlato. Erano forse le 0,30.

Norma Mauro si è addormentata quasi subito. Non era nel suo letto. Era in quello della sorella. Questa dormiva con la cugina. Un particolare forse importante: non è escluso infatti che la vittima designata del pazzo fosse la maggiore delle due sorelle. Le tre giovani si erano appena addormentate quando sul ballatoio che porta all'alloggio dei Mauro è comparso il folle.

Ha percorso circa quattro metri e ha messo la mano sulla maniglia della porta. E' stata sufficiente una leggera pressione per aprire l'uscio: Marina Mauro (evidentemente) si era dimenticata di mettere il chiavistello. Lo sconosciuto appena entrato nell'alloggio si è tolto dalle labbra il mozzicone della sigaretta che fumava (l'hanno trovato schiacciato, questa mattina, gli agenti della scientifica). Poi a colpo sicuro si è diretto verso le tre giovani. Ha scostato la tenda della sala da pranzo e si è scagliato contro la ragazza che dormiva da sola nel letto. Forse pensava fosse Marina Mauro.

Norma Mauro si è svegliata quando la prima coltellata le ha squarciato il petto.

Ha cercato di urlare, ma una mano sulla bocca le impediva anche di muoversi. Una seconda, una terza coltellata le hanno trafitto il petto. *«Sentivo dei gemiti* — ha detto ai capo della "Mobile" dott. Rainone la sorella della bambina — *ero nel dormiveglia e pensavo che Norma stesse un incubo».*

Il pazzo ha continuato a colpire. Dieci coltellate fra il collo e il basso ventre. Colpi feroci. *«Un uomo forte* — ha detto un medico — *piantava il coltello ed invece di estrarlo verticalmente tirava a sé la lama squarciando i tessuti. Delle ferite orribili».*

Quando Norma Mauro ha urlato la sorella ha aperto gli occhi. Ha visto un'ombra: ha cacciato un grido. Il padre le ha risposto dalla camera da letto. L'ombra del pazzo si è alzata dal letto di Norma Mauro. Silenziosa e veloce è sparita dietro la tenda, ha attraversato il salone, è uscita sul ballatoio. Nessuno lo ha visto. All'una e dieci il corpo martoriato della ragazza è entrato nella sala operatoria dell'ospedale di Pavia. L'intervento è durato nove ore.

Dell'accoltellatore non c'è traccia. Nessuno lo ha visto. Alle sue spalle ha lasciato soltanto un mozzicone di sigaretta. Voleva uccidere. Perché? Le ipotesi sono soltanto due. Un innamorato respinto (e sarà facile controllare) e quella del maniaco. *«Sono due belle ragazze* — ha detto un inquirente — *la loro camera aveva una finestra sul ballatoio. Il cortile della casa è come quelli del mio paese: tanti panni stesi, si vive sui balconi, alle finestre. Forse un maniaco ne ha spiato per mesi i movimenti specialmente ora che è estate e ci si copre meno. Poi ieri sera un raptus, la follia omicida lo ha spinto verso quell'alloggio che ha dimostrato di conoscere bene, verso quella camera. Non dobbiamo cercarlo molto lontano* — dice, guardando dalla finestra di casa Mauro — *forse è uno di quelle tante teste che ci stanno osservando».*

Amedeo Lugaro

In un fiume presso Grenoble. Tornavano da un pellegrinaggio

Annegati 43 turisti in pullman

Grenoble, 19 luglio.

La vacanza francese è stata fatale ad un gruppo di turisti belgi. Il loro pullman si è rovesciato nelle acque profonde e turbolente del fiume Romanche, nella Francia centrale. Solo 5 dei 43 viaggiatori si sono salvati e due dei superstiti sono morti in modo grave.

La catastrofe è avvenuta ieri sera a Vizille, nei pressi di Grenoble. In fondo ad una discesa il pullman affrontava ad alta velocità l'imboccatura di un ponte che attraversa il corso d'acqua, ora gonfiato dalle piogge recenti, ma il conducente non riusciva ad effettuare correttamente la sterzata. Testimoni oculari sostengono che la velocità era piuttosto sostenuta.

Dopo aver urtato con violenza il parapetto del ponte, il pullman lo sfondava, e si rovesciava precipitando nel fiume. I vortici/ fatti dal Romanche lo hanno sommerso completamente e solo una parte di una ruota è rimasta fuori dell'acqua. I superstiti, come si è detto, sono solo sei. Due di essi devono la salvezza al fatto d'essere stati sbalzati fuori dal pullman prima che questo si immergesse. Gli altri superstiti sono due ragazzi, che si sono salvati a nuoto dopo la caduta dell'automezzo nel fiume, raggiungendo la riva nonostante la forte corrente; e tre viaggiatori che sono stati tratti in salvo da alcuni coraggiosi tuffatisi prontamente nel mezzo d'acqua.

«Non riusciamo — ha detto un gendarme di Vizille — *che ci possano essere altri superstiti».* La sciagura è avvenuta alle 21. Nel punto dove è precipitato il pullman il fiume è profondo una ventina di metri.

Si è saputo da un sacerdote, che è fra i superstiti, che i passeggeri erano in Francia per un pellegrinaggio al santuario di Notre Dame de La Salette, nella regione di Grenoble, e che avevano appena cominciato il viaggio di ritorno per rientrare in patria.

(Associated Press).

STAMPA SERA VACANZE

CONCORSI ESTATE

Tagliando n. 9

Desidero segnalare lo **STABILIMENTO BALNEARE:**

Indirizzo

Località

Desidero segnalare il **BARMAN:**

Nome del locale

Indirizzo

Località

Cognome e nome del lettore:

Indirizzo

Località

Compilare il tagliando in stampatello. Inviare a: **STAMPA SERA Vacanze - Ufficio Pubblicità e Sviluppo - Via Marenco 32 - 10126 Torino»**, oppure consegnare a mano nelle redazioni di **«Stampa Sera» a Genova, Savona, Imperia e Sanremo.**

Ogni settimana sarà estratto a sorte un premio da L. 100.000.

Al termine del concorso, fra tutti i tagliandi pervenuti, sarà estratto a sorte un premio da L. 200.000.

Il giovane è stato rapito mentre andava a Gaeta?

Paul Getty è prigioniero in una villa nel Napoletano

nostro servizio

Roma, 19 luglio.

Paul Getty III, il nipote del famoso miliardario, potrebbe essere tenuto prigioniero in una villa del Napoletano. L'ipotesi è sorta quando la polizia scientifica è riuscita a decifrare il timbro postale dell'espresso giunto alle gemelle tedesche Martine e Mario Zacher, ma indirizzato da Paul Getty alla madre, una lettera con la quale il giovane prega la madre di attenersi alle istruzioni dei suoi rapitori, di salvargli la vita.

Mentre in un primo tempo si era diffusa la voce che fosse impossibile capire dal timbro da dove era stato spedito l'espresso, questa notte si è appreso che la polizia ha accertato che questo è stato imbucato a Napoli. Questo fatto è molto importante se si tien conto che proprio alla vigilia della scomparsa il giovane aveva manifestato con gli amici l'intenzione di andare a trascorrere alcuni giorni a Gaeta.

Anche l'ultima persona che lo ha visto, la francese Danielle Devret, nella notte fra lunedì 9 luglio e il martedì, era stata invitata dal giovane a seguirlo in una gita nella cittadina. La bella ragazza, che non è ancora stata interrogata dalla polizia in quanto ha lasciato Roma e non vi ha ancora fatto ritorno, rifiutò l'invito e Paul Getty fu visto allontanarsi, da solo, per le vie del centro romano.

Probabilmente il giovane ha raggiunto qualcuno con cui aveva combinato il viaggio. E quanto qualcuno potrebbe far parte della banda dei rapitori, potrebbe essere stato l'esca. E' certo, che se Paul Getty è stato veramente rapito questo è accaduto proprio nella notte del 10 luglio poiché è da quel momento che mancano sue notizie, perché dopo Danielle Devret più nessuno lo ha visto.

Stamane alcuni degli inquirenti facevano però notare che se il rapimento del nipote dell'uomo più ricco del mondo è stato veramente compiuto, la spedizione dell'espresso da Napoli potrebbe far parte di un piano, un accorgimento per sviare le indagini e che il giovane potrebbe essere tenuto prigioniero da tutt'altra parte.

«Allo stato attuale delle cose — ha detto Giovanni Iacovoni, l'avvocato di Gail Getty — *dobbiamo comportarci come se Paul fosse nelle mani di una banda senza scrupoli. Io credo che questa sia purtroppo anche l'ipotesi più realistica e essendo in gioco la vita di un ragazzo non possiamo permetterci di sbagliare, di continuare a considerare questa vicenda, come molti hanno purtroppo fatto inizialmente, la bravata di un giovane in cerca di facili soldi».*

n. s.

NOVI — Sulla statale dei Giovi il pensionato Tommaso Solutto, 59 anni, è stato investito alle spalle, sul suo ciclomotore della «124» dell'operaio Giuseppe Serafa, 50 anni, ha riportato la frattura della volta cranica ed è all'ospedale con prognosi riservata.

LE SFILATE ROMANE

Porteranno ancora i pantaloni

Le donne, naturalmente, in città Moda d'alta quota - Tutù dopo sci

Jersey d'argento di Moricri

Roma, 19 luglio.

Divertente, vivace, la moda di quota duemila è nata in passerella al Grand Hotel con una sequenza di modelli dedicati a St-Moritz, creati da Riki in collaborazione con Alain Raynaud. Applauditi da Rossella Falk, elegantissima in abito sabbia, e da Rina Morelli, in nero a fiori rossi, i deliziosi maglioncini bianchi a piccole coste solcati da righe traversali rosse e verdi, indossati su calzoni in panno color smeraldo: il tutto completato da voluminosi sciarponi rigati e da berretti in tricot. Spumeggianti, le «pattinatrici» in tutù blu cielo e rosa esibiscono maglioncini a rombi blu e bianchi. Per le serate in montagna ecco le lunghe e ampie sottane in broccato di lana a fiori, accompagnate dai pullover lavorati a grosse trecce in lamé color rame, oppure le gonne in taffà arricciate ai fianchi, assortite a pull scollati a «V» illuminati da ricami.

Con la penna di fagiano sul cappello, l'ala rialzata lateralmente alla maniera dei soldati canadesi, le indossatrici di Riki propagano l'eleganza cittadina, che si delinea fra cappottini a camicia con spacchi laterali tondi, tailleurs in tweed di lana grigia e ampiati pantaloni. Chi nutre apprensioni circa la sorte dei pantaloni può rassicurarsi, poiché l'argomento risulta riaffiora, sia pure con meno insistenza rispetto al passato. Bellissimi quelli di Sarti in lana doubl color terracotta, grigio gessato di bianco, blu smalto, accompagnati da giacca tre quarti. Nei toni del verde pineta, i pantaloni di Riva, muniti alle giacche lunghe, ben proporzionate, separate in vita da cinture evocanti le cartucciere da caccia.

Non dimentica delle ultime pratiche dell'abbigliamento moderno, la principessa Irene Galitzine concede molto spazio ai pantaloni. Rinnovati dai colori di bandiera della collezione, vale a dire verde bosco, rosso vino, viola, noce, miele e nero, i pantaloni si portano con giacche lunghe a «cardigan» con le cappe, con affusolati cappottini a tre quarti accentati sempre dai berretti bischi di Maria Volpi, in visone, lavorato all'uncinetto.

Per la sera, abiti lunghi, scollatissimi, senza schiena, in luminosi stampati, ma anche moltissimi pigiami soffici, impreziositi dai gioielli serpentini di Barbonese. Una novità le giacche «cardigan» di visone colorato, animato da bordi contrastanti quali da Togno, come, ad esempio, la giacca color bosco segnata da profili viola indossata sui calzoni da sera in crêpe opaco e pullover di lamé.

Elsa Rossetti

Dopo l'arresto di Achille Lorenzi nella sua casa di Bergamo

Un maestro, la moglie e la cognata sospettati del rapimento di Mirko

Sono i genitori e la zia del giovane bandito, catturato venerdì scorso mentre si recava a trovare la moglie che aveva dato alla luce un bimbo - La polizia cerca altri due complici

Bergamo. Achille Lorenzi

BERGAMO, 19 luglio.

Quattro persone sono già sospettate di aver concorso al rapimento del piccolo Mirko Panattoni; gli inquirenti cercano di individuarne altre due. Uno dei ricercati è già nelle carceri di Bergamo: si chiama Achille Lorenzi, 22 anni. Venne arrestato venerdì scorso a Brescia. Era latitante da otto mesi. L'ordine di cattura nei suoi confronti era stato emesso per una rapina in banca; subito dopo il rapimento del piccolo Mirko i carabinieri lo avevano indicato fra i più probabili responsabili.

Il sostituto procuratore della Repubblica, a Bergamo, dott. Adriano Galizzi, ha detto che le indagini sul rapimento riguardano anche tre familiari dei Lorenzi, cioè il padre, Giovanni Battista, 60 anni, maestro elementare, la madre, Melania Raimondi, di 42, e la zia, Rosina Raimondi, di 40. Altre due persone sono indiziate.

All'inchiesta si sta interessando anche il magistrato che si occupa del «caso Torielli», cioè il dott. Turone, atteso a Bergamo per oggi. Entro la fine del mese, si è appreso, Achille Lorenzi verrà sottoposto ad una «prova fonica»: si controllerà cioè se era lui la voce che telefonava ai Panattoni per chiedere il riscatto. Tutte le telefonate, com'è noto, sono state accuratamente registrate.

Gli inquirenti, comunque, non si basano soltanto su tale esperimento e cercano altri indizi, altre prove. Achille Lorenzi, oltre ad essere già stato denunciato quale presunto responsabile di una rapina in banca, per la quale era stato spiccato, come si è detto, ordine di cattura nei suoi confronti, era stato condannato nel giugno scorso a otto anni di reclusione per un'altra rapina e per furto aggravato. Adesso gli inquirenti cercano di chiarire anche la provenienza degli otto milioni trovati in suo possesso e dove avesse trovato i soldi per la sua vita dispendiosa: di recente aveva comperato una «Porsche» ed una «De Tomaso».

Sono state anche sequestrate le ricevute di vaglia che pare avesse spedito ad alcuni carcerati, e poi è stato trovato un documento falso, una patente intestata allo stesso Achille Lorenzi, abilmente contraffatta. Gli inquirenti ritengono che le attività del giovane fossero molteplici e che altre persone, tra le quali i genitori e la zia, lo aiutassero. Il dott. Galizzi ascolterà l'arrestato alla fine del mese. Intanto, il detenuto ha nominato suoi difensori l'avv. Giovanni Bovio, di Milano, e l'avv. Riccardo Olivati, di Bergamo.

u. g.

OPERAZIONE VACANZE

SVENDITA ESTIVA A PREZZI DI REALIZZO

in offerta speciale

Il marchio che distingue

Set 2 valigie Avion L. 7.900

Set 2 valigie vero skay L. 11.900

in via Po 55 e via Di Nanni 120

da AVOGADRO VIOLETTA

SCONTO AI DIPENDENTI FIAT - ENAL - RAI

BAULI
Réclame L. 5.900 - C. America L. 8.500 - Cabina L. 7.900 - Lamiera L. 10.500 - Mobile L. 10.900.

VALIGIE
Espanso L. 2.900 - Tessuto L. 3.500 - Set 2 valigie Jet Bermuda L. 10.900 - Beauty case L. 1.900 - Vera pelle L. 2.900.

IL PIU' VASTO ASSORTIMENTO DI TORINO

Borse paglia da L. 800 in più - Borsetti da L. 1300 in più Diplomatiche - 24 ore - 007 - P. dollari - Cinture - Articoli regalo - Sacche - Completi viaggio cuoio - Valigie Mopian Samsonite - Del Sey-Bric - Piuma per aereo e tutte le migliori marche italiane ed estere.

cerutti misure per tutti

TUTTO L'ABBIGLIAMENTO MASCHILE ESTIVO

Via Palazzo di Città, 26 - Torino - Telef. 542.600

Società Finanziaria offre a tasso bancario:

- **OPERAZIONI FINANZIARIE IN GENERE**
- **SCONTO PORTAFOGLIO CAMBIARIO** anche a lungo termine
- **CONCESSIONE FIDI PER QUALSIASI IMPORTO**

Massima serietà - Scrivere: «Publikompassa 24 - 10100 Torino»

Salone **LA STAMPA**

Libreria Concessionaria dell'Istituto Poligrafico dello Stato

torino - via roma 80 - telefono 517.958

La risposta degli inglesi a "whisky?" è

HAIG!

il whisky scozzese più venduto in Inghilterra.

STAMANE VICINO A CUNEO

Operaio folgorato dall'alta tensione

Altri sono rimasti ustionati - Aperte tre inchieste

Cuneo, 19 luglio.

(g.d.m.) Tre operai sono stati investiti stamane da una scarica elettrica di una linea dell'alta tensione a 15 mila volts: uno è rimasto folgorato, gli altri due hanno riportato ferite non gravi e sono stati ricoverati all'ospedale di Cuneo.

La grave disgrazia è accaduta alle 11,30 in aperta campagna, lungo la provinciale Cuneo-Vignolo, all'altezza del bivio per Borgo San Dalmazzo. Qui sono in corso lavori per la sostituzione di una linea elettrica.

Ancora non si sa con precisione come sia accaduto il tragico incidente perché non vi sono stati testimoni all'infuori dei tre operai che stavano lavorando. Si presume che, spostando una scala, gli uomini (Alberto Laura, di 23 anni da Carina in provincia di Imperia, Spirito Marino di 23 anni e Giuseppe Rosso di 54 anni, entrambi residenti a Montemorosso Grana) abbiano urtato un filo della linea dell'alta tensione: una vampata e i tre sventurati sono stati scaraventati al suolo a diversi metri di distanza.

Sono accorsi altri compagni che lavoravano poco distante. Con alcune macchine di passaggio i tre sono stati portati d'urgenza all'ospedale di Cuneo: purtroppo il Laura è deceduto durante il tragitto, il Rosso e il Marino sono stati invece ricoverati con una prognosi di 15 giorni per ustioni e contusioni multiple. I carabinieri, la magistratura e l'Ispettorato del lavoro hanno aperta un'inchiesta per accertare le circostanze dell'incidente.

Indice dei prezzi più 0,9% in giugno

Roma, 19 luglio.

L'Istat comunica che per il mese di giugno 1973 l'indice generale dei prezzi al consumo è pari a 122,9, con un aumento dello 0,9 per cento rispetto al mese precedente, aumento che risulta più basso di quello avutosi in maggio (Ansa)

Ventimiglia

Quattro accusati di strage

Ventimiglia, 19 luglio.

Sono giunti gli avvisi di reato relativi alla strage «bianca» di Ventimiglia verificatasi per lo scoppio della caldaia della fabbrica «Lif». La procura della Repubblica di Torino ha avvisato del reato di disastro ed omicidio colposo l'amministratore unico della «Lif», Sergio Manzoni, l'operaia Silvana Poli Perioci, addetta alla caldaia, il fratello della Poli, Elio Perioci, che figurava come caldaista, ma che — è stato appurato — lavorava presso altra ditta a tempo pieno, e la società di controllo delle caldaie di Genova, per la quale non è stata ancora indicata la persona imputabile.

(Ag. Italia)

VERCELLI

Si evacua un cinema per scoprire il ladro

Giovane sorpreso su un'auto dice: "E' del mio amico, è al cinema" - Non era vero

Vercelli, 19 luglio

(u. s.) Una pattuglia della «Volante» che transitava nella tarda serata di ieri in piazza Cesare Battisti ha notato un giovane, identificato poi per Salvatore Milazzo, di 18 anni, abitante in città in via Aravecchia 73, che armeggiava nell'interno di una «Renault» parcheggiata sul lato sinistro della piazza. Avvicinato dai due agenti, il giovane dichiarava loro che l'auto apparteneva ad un suo carissimo amico di nome Mario che in quel momento assisteva allo spettacolo nel vicino cinema Astra.

Uno degli agenti si recava allora nella sala cinematografica e attraverso l'altoparlante invitava ad uscire tutti i Mario presenti nella sala. Nonostante il nome sia piuttosto comune l'appello non provocava un'evacuazione del cinema, come ci si attendeva. Dopo parecchio trambusto usciva infatti l'unico Mario che assistesse in quel momento alla proiezione. Egli non era però il proprietario della «Renault».

Messo alle strette il Milazzo ha finito per confessare che l'alibi era inventato ed è stato pertanto dichiarato in arresto per tentato furto. La vettura è risultata poi essere intestata a Luciano Gaviglio.

Genova: corteo anti-carovita

GENOVA, 19 luglio.

(g. s.) **La «settimana di protesta contro il caro-vita» proclamata dalle organizzazioni sindacali si conclude stasera con una manifestazione indetta unitariamente da Cgil, Cisl e Uil.**

Il concentramento dei lavoratori — alcune decine di migliaia — avviene alle 17,30 in piazza Campetto, vicino al porto, dalla quale il corteo raggiungo piazza XII ottobre, nel nuovo quartiere di Pieccapietra, per il comizio del segretario della Cgil, Luciano Lama.

I manifesti affissi sui muri di Genova illustrano gli scopi dell'agitazione: «Riconfermare l'impegno di lotta per sollecitare una nuova politica che faccia cessare la crisi dell'economia e ponga un freno all'aumento dei prezzi».

Le case da gioco sono esenti dalla ricchezza mobile

"En plein,, del casinò di Sanremo non paga al fisco venti miliardi

Sanremo, 19 luglio.

«En plein» per 20 miliardi del Casinò municipale di Sanremo a scapito del fisco. Stamane la commissione distrettuale, accogliendo pienamente le tesi della difesa svolta nell'interesse del Comune della Città dei Fiori dal prof. Uckmar di Genova, in conformità all'indirizzo della Corte di Cassazione, ha depositato la decisione secondo cui i proventi della casa da gioco non sono da assoggettare all'imposta di ricchezza mobile. Il ministro delle Finanze ha immediatamente impartito istruzioni agli uffici competenti di *«prestare acquiescenza all'indirizzo dato dalla Suprema Corte e recentemente recepito dalla locale commissione distrettuale»*. La decisione fa decadere, automaticamente, le pretese del fisco, che ammontavano ad oltre 20 miliardi.

La vertenza era sorta diversi anni fa. L'ufficio imposte aveva accertato che il comune di Sanremo, dal dopo guerra al 1967, non aveva mai sborsato una lira sui proventi del Casinò, neppure quando la casa da gioco era gestita da privati. I pubblici amministratori, in sede di transazione, si erano rifiutati di saldare il presunto debito. Il fisco aveva allora intentato causa e la vertenza si era trascinata per anni.

Se i giudici avessero dato ragione al fisco, per il Casinò di Sanremo sarebbe stata la fine. Le roulettes avrebbero inevitabilmente chiuso, per bancarotta. La città, la provincia di Imperia e l'intera regione, dal punto di vista turistico-economico avrebbero ricevuto un collasso spaventoso. Il Casinò lo scorso anno ha infatti registrato un incasso di quasi 6 miliardi di lire. Quest'anno le previsioni parlano addirittura di un «tetto» di 7 miliardi.

Roberto Basso

Diciottenne sorpreso mentre ruba un'auto

Novara, 19 luglio.

(l. l.) Due giovani ladri d'auto sono stati bloccati a Ponte Ticino di Galliate: uno, colto in flagrante, è stato arrestato, l'altro denunciato a piede libero. Il primo è Giovanni Abbruscato 18 anni, Galliate via Benito Gambero 14.

Sono poi proseguite le indagini che hanno portato alla scoperta del complice, Gian Battista Fontana, 18 anni, Galliate via Pietro Custodi 20.

Bel tempo sull'Italia

Torna l'estate?

ROMA, 19 luglio.

Queste le previsioni valevoli fino alla mezzanotte di oggi. Su tutte le regioni prevalenti condizioni di tempo buono, salvo sviluppo di nubi stratocumuliformi più probabili sui rilievi e sulle regioni del versante tirrenico. Rasserenamenti in serata. Temperatura: in lieve aumento. Venti: deboli variabili, brezza lungo i litorali. Mosso il mare figure, poco mossi gli altri mari.

CUNEO — Cielo parzialmente nuvoloso stamane nel Cuneese; la temperatura è in aumento: 23 gradi alle 7,30 nel capoluogo.

VERBANIA — Cielo in prevalenza sereno stamane su tutta la zona. Il lago ha cominciato a decrescere: le acque si sono ritirate dalle alvole e dalla passeggiata di Palanza. Sempre sommerse le spiagge di Luino, Cannero, Sesto Calende, Locarno ed ancora allagati gran parte dei campeggi.

OVADA — Annuvolamenti sparsi e sole, stamane, sull'Ovadese e le valli Orba e Stura. La zona è ancora interessata dal vento. Alle 7, ad Ovada, il termometro segnava 19 gradi.

GENOVA — Il cielo è quasi sereno, ma la situazione meteorologica non si è ancora stabilizzata. Soffia un leggero vento, il mare è sempre molto mosso. Le imbarcazioni da diporto non possono lasciare i porticcioli. Temperatura alle 8: 23 gradi.

La crisi in Comune

Fanfani convoca a Roma il segretario provinciale dc

Il segretario provinciale della democrazia cristiana, comm. Fiore, è stato convocato questa mattina a Roma dal segretario nazionale del partito, on. Fanfani. Il dirigente torinese si incontrerà anche con il responsabile degli Enti locali, on. Zamberletti. L'appuntamento sarà ancora una volta la difficile e caotica situazione politica al Comune.

Entro il 31 luglio, data del prossimo Consiglio, sarà inevitabile prendere delle decisioni. Anche la dc non intende mantenere a oltranza il ritiro delle dimissioni dei propri assessori (ora privati delle deleghe e quindi senza alcun potere). Socialisti, socialdemocratici e il movimento repubblicano democratico stanno cercando di trovare una soluzione provvisoria che non rompa definitivamente i rapporti con gli altri partiti di centro-sinistra.

Al punto cui si è giunti, è improbabile che venga rimesso in discussione il sindaco (risletto lunedì notte dalle sinistre); si dovrà cioè formare una nuova Giunta (psi-psdi-mrd) che può contare sull'appoggio esterno del pci. In Consiglio sono stati letti alcuni punti programmatici (prezzi, blocco delle aree, trasporto pubblico, area metropolitana, quartieri, inquinamento, servizi, scuole). Su di essi si tenta ora di trovare altre convergenze e in questa direzione si muove la segreteria socialista. « Smentisco d'aver offerto ai pri di entrare in una giunta laica, con l'appoggio esterno della dc », ha affermato recisamente stamane il segretario del psi, Enriotti. Ci sarebbe invece la volontà politica di trovare più consensi, per non pregiudicare fra qualche mese la formazione di una coalizione organica di centro-sinistra.

Tuttavia, difficilmente la dc potrà votare la nuova amministrazione, che ha già trovato l'appoggio del pci. La convergenza, in teoria, potrebbe avvenire di volta in volta sui singoli provvedimenti, ma non al momento dell'elezione dei nuovi assessori. La situazione sembra così non avere sbocchi, perché la dc torinese si trova isolata e può contare solo sui due consiglieri repubblicani. A meno che le eventuali decisioni di vertice, a Roma, dove dc, psi, psdi e pri si dichiarano favorevoli al centro-sinistra, trovino rispondenza nei dirigenti politici locali.

temperatura di oggi

massima	+ 27,0
minima	+ 15,8
media	+ 18,3

Rilevazioni del Servizio meteorologico dell'Aeronautica militare di Caselle alle ore 8: pressione a livello del mare 1013 mb; temp. +18,2; umidità 78%, Cielo nuvoloso. Temperatura massima +27,1; minima +20,1; media +22. Previsioni: nuvoloso con possibili precipitazioni isolate, visibilità buona, venti deboli, temper. in lieve diminuzione.

PENOSO DRAMMA STAMANE AL CIMITERO DEL GERBIDO

Si avvelena sulla tomba d'una giovane morta nell'automobile che lui guidava

E' un artista di varietà, lei era la sua partner: si erano esibiti all'Alcione - Il 7 giugno, in un incidente d'auto presso Pescara, la ragazza era rimasta uccisa con due ballerine di strip-tease

Un illusionista ha tentato avvelenarsi con barbiturici stamane al cimitero del Gerbido sulla tomba della « partner », morta un mese fa in un incidente stradale a Pescara. Era al volante dell'auto: nella tragedia, oltre alla sua compagna, erano morte anche due ballerine di strip-tease. Ora è ricoverato in gravi condizioni al centro di rianimazione delle Molinette. Si chiama Franco Dell'Orto, ha 35 anni ed abita in via Anderloni 14 a Milano.

Da una decina di anni lavorava in coppia con Annamaria Montenegro, 26 anni: avevano messo su un numero di illusionismo e si esibivano in tutti i teatri di varietà d'Italia. Ultimamente avevano lavorato anche all'Alcione: si presentavano sul palcoscenico con il nome di Dan Olmar. Dopo la morte della ragazza, Franco Dell'Orto non aveva più trovato pace.

La Procura di Pescara l'aveva interrogato a lungo: doveva decidere in questi giorni se incriminarlo per omicidio colposo. Aveva un senso di colpa che lo perseguitava. Ritornato a Torino, andava quasi tutti i giorni al cimitero del Gerbido e passava delle ore sulla tomba della ragazza. Ieri pomeriggio aveva comperato 8 garofani rossi.

Il giardiniere, Pietro Ferrero, 43 anni, l'ha visto disporli con cura. Ma c'era un'altra cosa che tormentava l'uomo: il regolamento dei cimiteri vieta che sulle lapidi si metta l'immagine del morto. Stamane all'alba ha scavalcato il muretto, nessuno l'ha notato. In mano teneva una enorme fotografia della giovane. Probabilmente aveva già deciso di uccidersi.

Si è seduto nel prato che circonda la tomba, ha messo in ordine i fiori ed ha sistemato l'ingrandimento sopra il nome della donna inciso sulla lapide. Poi ha preso le pastiglie ed ha atteso la morte.

Alle 7,40 il giardiniere ha visto un'ombra riversa sull'erba, ha chiamato il custode, Giuseppe Testa, 48 anni. Insieme hanno tentato di rianimarlo, ma Franco Dell'Orto non dava segni di vita. E' arrivata la polizia: con una « volante » l'hanno portato in ospedale, le sue condizioni sono critiche, si dispera di salvarlo.

In tasca aveva una seconda fotografia. Era stata scattata tempo fa durante un numero in teatro, c'era anche Anna Montenegro. Dietro è scarabocchiato un indirizzo: *« Presso Poletti, corso Principe Oddone 27 »* e poi un numero di telefono. Abbiamo chiamato.

« Sono la madre di Anna, noi la chiamavamo Anna Concetta. E' morta in un incidente a Pescara il 7 giugno ». La voce è rassegnata, quasi impersonale. *«Non l'ho mai vista lavorare in teatro; mi sono sempre rifiutata di seguirla. Ha incominciato a lavorare a 20 anni. In casa non c'era mai. Non conosco Dell'Orto. So che stavano insieme. Non sono mai andata a Pescara »*.

L'incidente è avvenuto di notte, in pieno centro. Dell'Orto era al volante, di fianco Anna Montenegro e sul sedile posteriore Annamaria De Zoppi, 32 anni, abitante a Torino, ed una ragazza jugoslava, Bracanica Biserka, 23 anni.

La velocità era elevata. Improvvisamente è comparso un grosso camion. L'urto è stato inevitabile. Quando sono arrivati i carabinieri le tre ragazze erano già morte. L'illusionista, ancora in vita, è stato portato in ospedale. Se l'è cavata con una frattura, ma gli è rimasto un senso di colpa atroce che l'ha portato stamane al suicidio.

— Una ragazza di 21 anni è ricoverata in condizioni disperate al Centro di rianimazione del Maria Vittoria per aver ingerito una dose pericolosa di barbiturici.

Si chiama Ambra Fessana, ed abita con la famiglia in via Galvani 6. Stamane i genitori, non l'hanno vista alzarsi alla solita ora ed insospettiti sono entrati nella sua stanza. La ragazza era già in coma.

Franco Dell'Orto ed Anna Montenegro in una foto scattata durante uno spettacolo

Benzinai denunciano le società petrolifere

L'Ugica (Unione gestori impianti carburanti autotrazione) ha denunciato le compagnie petrolifere per « le irregolarità dei rifornimenti del carburante, che, raffinato in Italia, viene esportato anziché distribuito ». Il presidente, Vincenzo Pino, ha detto: « Pensiamo di aver ravvisato gli estremi del reato previsto dall'art. 331 del codice penale (Interruzione di un servizio pubblico di pubblica necessità) o quanto meno del reato previsto dall'art. 340 (Interruzione di un ufficio o servizio pubblico o di un servizio di pubblica necessità). « Secondo il comunicato redatto alla fine dell'assemblea degli aderenti all'Ugica, si precisa infatti che il "decretone" riconosce ai benzinai la qualifica di esercenti di un pubblico servizio ».

Il Prefetto, che ieri ha ricevuto una delegazione mista dei rappresentanti dell'Ugica e dei Faib, ha promesso l'attuazione di una mediazione

Ritira 4 mesi di pensione e la rapinano per strada

In questura ha pianto: "Non ho neppure i soldi per il tram" - Altro fatto: misterioso incendio in un negozio

La pensionata Emilia De Maria, 65 anni - Edda Corsini

Una donna che aveva appena ritirato la pensione è stata rapinata alle 10,15 in corso Vercelli da due giovani su una motoretta. Emilia De Maria, 65 anni, via Scarlatti 6, era uscita di casa poco prima col marito Giovanni Maffei, 71 anni. Gli anziani coniugi erano rimasti senza soldi e, prima di recarsi al mercato, erano passati dall'ufficio postale per ritirare la pensione che non prendevano da 4 mesi: in tutto 530 mila lire. In corso Vercelli, mentre attraversavano via Sesia, due giovani su uno scooters nero hanno strappato la borsa.

Quello che sedeva sul sedile posteriore indossava una vistosa maglia rossa. Dopo pochi minuti sono stati fermati due ragazzi che corrispondevano ai connotati forniti dalla donna rapinata e che viaggiavano su una moto dello stesso tipo e dello stesso colore. Uno dei due aveva anche una maglietta rossa ma in questura Emilia De Maria li ha scagionati. E' stata una coincidenza. La donna, a casa non erano rimasti neanche i soldi per il biglietto del tram, è stata riaccompagnata a casa da un'auto della polizia.

— Misterioso attentato ad un negozio stanotte in corso Marconi. Alcuni sconosciuti hanno cosparso di benzina il marciapiede davanti al numero 27 e vi hanno appiccato fuoco. Il tempestivo intervento di un panettiere, Luciano Maggi, 25 anni, che si recava al lavoro ha impedito che le fiamme raggiungessero il serbatoio del carburante dell'impianto di riscaldamento.

Il negozio preso di mira dagli attentatori era fino a due mesi fa una latteria. L'attuale proprietaria è invece una pettinatrice, Edda Corsini, 32 anni, che continua a lavorare in via Sant'Anselmo 15/A in attesa che il Comune la autorizzi a trasferirsi.

Trovati i corpi degli sposi

Ieri sera, nella Stura, a circa 400 metri dal ponte crollato - Il dolore dei parenti

I corpi dei due giovani sposi di Borgaro sono composti nella camera mortuaria del cimitero di Altessano. I genitori fino a ieri hanno sperato che la loro auto non fosse precipitata nella Stura nel disastro del ponte di Venaria, che nessuno decise all'improvviso di fare una gita. Ma troppi indizi facevano temere il peggio: nel loro alloggio il letto era stato trovato disfatto ed i piatti ancora sulla tavola: come se dovessero rientrare da un momento all'altro.

L'utilitaria di Michelina e Filippo Cropanese è stata vista poco dopo le 19 di ieri sera 400 metri a valle del ponte distrutto, nelle acque della Stura. Un uomo ha notato dal greto il tetto rosso della « 500 », ha urlato, è scappato sconvolto; l'allarme ai carabinieri è stato dato subito dopo da Claudio Pinarello, di Druento. Sono arrivati i sommozzatori, uno ha raggiunto la macchina, il capo della donna spuntava dal finestrino di destra. Le portiere erano bloccate.

Faceva notte quando la « 500 » è stata legata con una robusta fune e gli uomini l'hanno lentamente e faticosamente tirata a riva a forza di braccia; poi con un piccone hanno aperto le portiere. Quando i corpi degli sposi sono stati stesi sul greto i parenti, che avevano fino allora assistito muti e sconvolti al recupero, sono scoppiati in urla e pianti disperati; si sono gettati sulle due salme, i carabinieri hanno dovuto intervenire e con pietosa violenza allontanarli.

Filippo e Michelina Cropanese, sposati da pochi mesi

Scioperi alla Mirafiori

Cento operai "messi in libertà"

Scioperi stamane alla Fiat Mirafiori, nelle sezioni verniciatura e montaggio. In alcuni reparti delle linee « 126 » e « 127 » gruppi di operai hanno interrotto l'attività tra le 8 e le 11. In conseguenza di queste fermate — comunica l'azienda — cento persone dell'officina 75 sono rimaste senza lavoro e sono state « messe in libertà » alle 10,15. A causa degli scioperi anche 76 operai dell'officina 81 e 140 dell'officina 82 sono inattivi dalle 11,30. I lavoratori, in agitazione già da qualche giorno, chiedono aumenti di merito uguali per tutti.

Stamane era anche in programma una fermata di 4 ore (a fine turno) alla Fiat Ferriere. La direzione comunica che, su una forza di 1226 persone, erano presenti 1114 (pari al 90,9 per cento). Domani si riunirà nello stabilimento il consiglio di fabbrica per stabilire le nuove modalità di agitazione. E' in atto una vertenza sulla perequazione degli incentivi, l'adeguamento degli organici e il rispetto degli accordi su turni e orari di lavoro.

echi di cronaca

carta da parati
prezzi dimezzati
sconto 50 %
le nostre supercarte costano la metà e vi spiegheremo subito il perché. Abbiamo eliminato una strozzatura commerciale e voi compresse direttamente dalla fonte. Le nostre tappezzerie italiane e straniere sono semplici, belle, o raffinatissime come mai tutte le altre tappezzerie in commercio. E vi diremo anche le istruzioni per applicarle da soli e perciò evitarvi un'altra grandissima spesa. Direttamente dalla fabbrica, via Madama Cristina 123, Torino.

materassi - salotti
Superflex
direttamente in fabbrica. Lunedì straordinario prima degli aumenti di settembre. Materassi a molle su misura da L. 15.000 in su. Salotto in divano e poltrone (divano-letto, 2 poltrone) L. 220.000. Vasto assortimento reti, cuscini, modelli spagnoli. Specialità orunque. Per luglio sconto 10% (cash) o prenotazioni). Torino, via Garibo 24 (piazza Rivoli), tel. 758.313 - 758.212.

Sist
corso segretarie d'azienda
la scuola più snella, più razionale ma anche più rivoluzionaria offre coi suoi nuovi e metodi ultra moderni le possibilità alle diplomate di Scuola Media di anticipare di parecchi anni l'inizio di una carriera ben qualificata e ben rimunerata. Iscrizioni: Sist, via Po 3, tel. 547.575-541.421.

sveta dei bambini?
da Verdobene hanno'k 20 Anni « chiudiamo questo locale in via Bogino 17 (per aprirne uno più grande in via Nizza 61). Diamo inizio alla svendita degli attuali capi boutique per bambini e giovani interessanti capitali.

se il TV è guasto
Telejet 488.289 - 472.510
servizio rapido ed accurato. Massima serietà e convenienza.

TV da riparare?
pronto intervento 749.111
in 20 minuti i migliori tecnici saranno a casa vostra. Orario 8-22.

INDIRIZZI UTILI

ABBIGLIAMENTO BAMBINI: Baby Club, via Nizza 45, telef. 689.888.
CIRO COIFFEUR uomo - bambini, corso Lecce 54, tel. 759.964.
COIFFEUR BEAUTE' MASSIANO, via S. Teresa 10, tel. 319.055.
COIFFEUR GIANNI SOLLEA, via Pietro Micca 17, tel. 542.471.
COIFFEUR: Enzo, corso Vittorio Emanuele 73, tel. 535.498.
COIFFEUR: Jolie Femme, t. 528.823.
PROFUMERIA: "La Torinese", via Andrea Doria 8, tel. 510.938.
RISTORANTE CERVO gestione Friulani Sauro "Il locale che si fa apprezzare". Chiuso lunedì. T. 390.657.
RISTORANTE da Giuliana S. Mercato rista, il meglio all'aperto. T. 882.197.
RISTORANTE: La Cische, vi, Tesoro Pino 106, tel. 854.313, cucina tipica.
RISTORANTE NUOVO REGIO, p. Castello tel. 511.770. Spec. Tournedos sur ardoise.
RISTORANTE VILLA SASSI Torino, str. Traforo Pino 47, tel. 890.083.

Se la vostra attività prosegue anche in "tempo di ferie"
informate i lettori tramite questa rubrica, rivolgendovi alla PUBLIKOMPASS S.p.A.
via Roma 80
via Marenco 32
tel. 658.965 - 658.844.

occhiali montanaro
il meglio per vostro meglio
via cibrario 36
tel. 48.65.65
torino

i MATERASSI
■ PIU' BELLI
■ PIU' RIFINITI
■ PIU' SOFFICI
■ PIU' RIGIDI
■ PIU' IMBOTTITI
■ PIU' ESCLUSIVI
■ PIU' SUPER
TUTTO PER L'ARREDAMENTO DEL LETTO
SUPERMATERASSI
CORSO G. CESARE 27 bis TEL. 850857
VIA CIBRARIO 73 T. 746755 TORINO

AVETE ACQUA CATTIVA?
La soluzione del problema è
QUAXOPAT
non un filtro, ma un vero depuratore.
Dal singolo rubinetto,
ai grandi impianti centralizzati.
DEPURAZIONI INDUSTRIALI
OFFICINE FRANCO PILONE
Str. Bertolla all'Abbadia di Stura 23
TORINO - Telef. 242.487 - 241.506

LE STRANE DOMANDE DI CHI PARTE PER LE VACANZE

Vorrei un veleno contro gli squali

« Qualche mese fa è arrivato un cinese, piccolo, gentile. Cercava a fatica le parole d'italiano che conosceva, pazientemente si era costruito le frase traducendola pari pari dalla sua lingua. Voleva una camera con « coperta ». Ed insisteva ad ogni tentativo in parte nostra di saperne di più. Allora ho chiamato un albergo, ho spiegato al direttore la strana richiesta e quello mi ha detto che gli avrebbe lasciato due o tre coperte sul letto, caso mai avesse avuto freddo ai piedi. Il cinese è tutto contento, ringrazia cerimoniosamente, fa per uscire, poi mi richiama dalla porta: « E' bionda o bruna? » chiede un po' imbarazzato.

Siamo all'ufficio informazioni dell'Ente del Turismo a Porta Nuova. Attilio Bianco ha centinaia di questi episodi da raccontare. Con l'arrivo delle vacanze poi, le richieste si moltiplicano ed è abbastanza facile capire analisi da domande assurde e da tipi strani la gente non è abituata a fare domande. Assume sempre un atteggiamento che non è il suo, la gente è vinta da una timidezza congenita che vuole mascherare con il tono ed il fare di chi è sicuro dei propri mezzi.

« Voglio un albergo a Torre Pellice » esordisce bruscamente una donna che per qualche minuto ha cercato di assumere un contegno sfogliando senza leggere alcuni dépliants nell'ufficio di via Roma. *« Mi prenoti due settimane ad agosto, per me e per mio marito »*. L'impiegata, Nuccia Novo, spiega gentilmente che l'Ente Provinciale non è un'agenzia e che hanno a disposizione soltanto l'elenco degli alberghi. Non c'è verso: la donna esce offesa: *« E pensare che lì pagheremo noi con le tasse questi qui »*.

Inquinamento

Squilla il telefono e c'è subito uno che chiede se esiste un veleno antisqualo: *« Sa, ultimamente non vorrei che succedesse qualcosa a mio figlio che fa pesca subacquea in Meridiana »*. Poi c'è chi ha bisogno della *« piantina degli scogli sommersi lungo le spiagge della Liguria »* o *« di un pullman per Mondovì che parta alle 10 da piazza San Carlo e che possibilmente torni alle 20,30 del giorno dopo. »*.

Gli stranieri in genere vanno a schemi fissi. *« Entrano e chiedono che scioperi ci sono — continua Nuccia Novo —. Alle volte sono già qui alle 15 per sapere se i negozi aprono o se quel giorno sono chiusi »*. Dall'ufficio passano giovani o persone anziane. *« Dove posso andare a fare il weekend? Ho bisogno di un posto in cui non piova »*. Oppure: *« Dove c'è meno inquinamento: a Varazze o a Spotorno? »*.

Tante volte l'italiano lascia a desiderare, spesso è addirittura difficile capire la domanda. *«Ha dei letti? »*. Poi viene anche indicata la località. C'è un libretto apposito, che viene pellegrino da una mano all'altra come se scottasse. *« Vuole anche i prezzi? ». « No, no, lasci perdere, torno un'altra volta, c'è tempo. Sa, mia moglie... Mah, beh, buona sera. Grazie, turista »*. La gente intorno sorride, perché si ride sempre della timidezza degli altri.

Molti però sono maleducati, il che è peggio. *« Un marine americano è venuto a chiederci un albergo di seconda categoria con bagno ed ascensore — racconta Attilio Bianco —. Poi ha aggiunto con ironia: "Sempre che in Italia si sappia che cosa è un ascensore". Ed ha concluso facendo apprezzamenti sul nostro grado di civiltà »*. In genere si sopporta pazientemente, anche perché c'è sempre tanta gente e se uno va là dove vorrebbe prendere per ogni spiegazione non vivrebbe a lungo.

Cinque Terre

« Arriva di corsa una — ad esempio — che vuole sapere che tempo fa a Singapore. Spiego che è il periodo delle piogge, che la temperatura varia, che per essere certi bisognerebbe cercare nei giornali le minime e le massime e quella si arrabbia come una matta: "Ho bisogno di saperlo subito, maledetto diavolo lavorate? Mio marito sta per partire e devo fargli la valigia". Voleva semplicemente sapere se doveva mettergli anche la maglia di lana ». Sorride Bianco. *« Come si fa qui a saperé "al grado" ciò che capita nell'altro emisfero? Poi ti arriva l'inglese "strano" che cerca "un night per tutti i giorni" od il giapponese che vuole sapere le tariffe delle "girls in front of the station", come se di suo paese ci fosse nelle agenzie degli inviti per il turismo una "scuola della prostituzione". Ci vuole pazienza, ma certamente c'è anche da divertirsi. Si potrebbero scrivere una dozzina di libri umoristici. E poi c'è anche quello che si ricorda di te e che torna per ringraziarti »*.

Di fianco, un signore sui 50 anni, Mario Airasca, via Verolengo 181, dice: *« Mi ha mandato lui nelle Cinque Terre: un sogno. Una delle più belle estati che abbia mai passato »*. L'ufficio del turismo è veramente un porto di mare, finiscono per passarci tutti prima o poi, dalla signora Marina Lojacono che *« quest'anno non va all'estero come al solito perché i cambi sono proibitivi »* alla ragazzina che invece vuole andare in Spagna a tutti i costi o cerca *« una pensione a Madrid a 2 mila lire al giorno »*. Sono i visi di una città, con i loro umori e le loro nevrosi, ma sempre in grado di fornire una ventata di umanità.

Piero Soria

GASTRONOMIA ROSTICCERIA
MUSSO
Via Berthollet 2 angolo via Nizza, tel. 682.606
Esempi prezzi estivi:

1 panino di prosciutto crudo + 1 boccale di Birra Peroni	L.	100
1 pollo ARENA allo spiedo + 1 bottiglia di BIRRA PERONI	»	1000
Insalata russa	etto »	60
Insalata capricciosa	» »	120
Vitello tonnato	» »	145
Prosciutto arrosto	» »	150
Prosciutto stracotto	» »	140
Salame cotto nostrano	» »	100
Carciofini alla romana	» »	120

Vasto assortimento di TAVOLA CALDA

Anno 105 - Numero 167
4

DOVE ANDIAMO STASERA

STAMPA SERA
Giovedì 19 Luglio 1973

Luciana Paluzzi sta registrando per la tv la commedia «Aurelia» con Lina Volonghi e Warner Bentivegna

teatri, ritrovi a Torino

ALFIERI: rassegna cinematografica est.
ERBA: Stagione cinematografica estiva.
TEATRO REGIO: chiusura estiva.
PARCO SIGNORI: Stagione teatrale estiva - Città di Torino, Assessorato alla Cultura - Organizzazione Teatro Stabile. Questa sera, ore 21,30, «Le avventure del signor Mockinpott», di Peter Weiss, Teatro della Contestazione. Domani e sabato «Il matrimonio di Figaro» di Beaumarchais. Comp. Teatro Insieme. Vendita biglietti Teatro Stabile, p.za Castello, tel. 539.797 (escluse ore 15 Parco Rignon, e.so Orbassano 200.
TEATRO REGIO: 1ª Stagione Lirica Autunnale al Palasport 16 settembre-6 ottobre: M. Butterfly - Ellisir d'amore, Tokio Matsi, Vendita abbonamenti biglietterie p. Castello, t. 548.000.
TEATRO STABILE: questa sera ore 21,30 a Castellamonte, Rotonda Antonelliana: «Erone Fiorentino», di Tirolo-Conte da Strumico d'Arzaglio.
CITTA' DI TORINO: Assessorato alla Cultura. Stagione Lirica 1973: questa sera ore 21,30 alla Galleria d'Arte Moderna «Nozze a schiavi», film di Nagisa Oshima. Ingr. libero.

NUOVO TEATRO ALCIONE: «L'asta del nudo» spettacoli di strip-tease presentati da Gianni Lhoest. Vici. 18. Ore 15,15; 21,30.

STUNT CARS: Piloti internati - Palasport (Parco Ruffini), tel. 331.177, oggi ore 21,30.

AL BAGATELLE (Carpanto 21, 21.
AL FLORIDA (p. Statuto 19, telefono 562.352): ore 21 Les Copains.
BELLE ARTI: ore 21 balle liscio.
CLUB 84: 21 Danilo e i Draghi.
CHALET: 21,30 Mete da Piaci.
DU PARC: ore 21 orch. Accorsi.
GARDEN (cso 33 sbar., str. Villasf. ne 2, tel. 659.839): ore 21 The Bab.
GAY ESTIVO: ore 21 Chi-ca-ca.
LE NOZ: ore 21 La Nuova Edizione.

BOCCACCIO (Mocchi, 143, t. 683.666).
MINI CABARET (c. U. Sovietica 333, tel. 613.068): Ristorante tipico.
SHAKER - PIANO BAR (v. C. Balbo 33 Vivien Huston, Rai Cristiano.
SAN GIORGIO Valentino) Ristorante Pizzeria Tria Vignale.
WEST-END discoteca ore 21.

ARATHOUR (Bacchi 20, t. 541.025): 21.
BABY (str. Stufere Fino, 21): 21.
CAPRICE (Bacchi 16, t. 511.529): 21.
LIDO WHISKY (c. Moncal. 422): 21.
VILLA GAY discoteca: ore 21.

cinema prime visioni

PUBBLICO	CRITICA
Grande successo	Capolavoro
Successo	Ottimo
Commenti	Favorevole
Discordo	Discreto
Scarso	Mediocre

ASTRON (via Lagrange 21, telefono 546.147) Amore mio giornale, di Alberto Sordi, con Alberto Sordi e Monica Vitti (Italia - Colori) Cenzo pianta le grane regionali una moglie in pericolo. Vietato min. 14 anni. ★ Commedia

ASTOR (via Vittt 8, telefono 519.516) Lo spione di Jean-Pierre Marielle, con Jean-Paul Belmondo, Michel Piccoli, Serge Reggiani (Francia 1962 - Bianco e nero) — Dal romanzo «Lo spione» di Pierre Lesou, la drammatica vicenda di «Quello che spiava per primo». Vietato min. 14. ★ Malavita Tricolore

AUGUSTUS (Galleria Subalpina, tel. 540.744) 6 assassini per un posto all'inferno, di Samuel Fuller, con Arthur Kennedy, Burt Reynolds, Barry Sullivan, Silvia Pinal (Usa - Colori) — Si cercano tutori segnati nelle navi nipponiche durante la seconda guerra mondiale. ★ Drammatico

CAPITOL (via San Dalmazzo 24, telefono 540.868) Quien sabe?, di Damiano Damiani, con Gian Maria Volontè, Lou Castel, Carla Gravina (Italia - Colori) — Il migliore western con il simpatico spaghetti Volontè contrapposto al freddo pistolero Castel. Vici. 14. ★ Western

CENTRALE d'Essai (via C. Alberto 37, t. 540.110) Si dimentica dello stato libero di Bansom, di Woody Allen, con Woody Allen, Louise Lasser Sony Jan, Jane Clark (Usa - Colori) — Nel film che rivale le doti comiche d'un brillante attore-regista, si paradosan in alto le dittature, le guerre e le guerriglie, le spionaggio, il consumismo e sesso. ★ Satirico

CRISTALLO (via Cialdo 3, telefono 890.100) L'ultima casa a sinistra di Wess Cravon, con Lucy Grantham, Sandra Cassel, David Hess, Marc Sheffler (Gran Bretagna - Colori) — Spunto originario di due ragazze cadute in trappola sono loro da due maniaci sessuali. Vici. 18. ★ Drammatico

DORIA (via Gramsci 8, telefono 547.422) Malizia di Salvatore Samperi, con Tina Ferro, Lucia Antonelli, A. Monte, Pina Antonini (Italia - Colori) — Nella Sicilia del 1959, narrazione «sexy» tartufesca tenta le stereotipiche di matrigno sedoso e di suo figlio giovinetto. Vietato minori anni 18. ★ Commedia drammatica

GIOIELLO (via Cristoforo Colombo 31, tel. 505.741) Diario segreto da un carcere femminile, di Nino Di Silvestro, con Attila Sinchetto, Eva Czemerys, Valeria Fabrizi, Sady Morelli, Massimo Serato (Italia - Colori) — Un «lungo» di redazione» che diviene borgia. Vietato 18. ★ Sexy drammatico

RITZ d'Essai (v. Villa Regina ang. Acqui, t. 830.521) Per favore non uccidermi sul cubo, di Roman Polanski, con Jack MacGowran, Sharon Tate, Roman Polanski (Usa 1969 - Colori) — Del regista polacco più famoso, una satirica pungente sull'ambiente dei film vampireschi e dell'orrore. Vietato 14. ★ Commedia

ROMANO (Galleria Subalpina, tel. 510.145) O il sposi o si denuncia di Alvin Rakoff, con Peter Sellers, Sinead Cusack (G. B. - Colori) — Dalla stessa regista del «Ragazzo» e la quarantenne», il ricatto non solo sentimentale d'un quarantenne a bella ragazza. Non visto. ★ Commedia

TORINO (via Bonzel 6, t. 650.353) Da dal silenzio, di Fred Zinnemann, con Frank Sinatra, Deborah Kerr, Burt Lancaster, Ernest Borgnine, Montgomery Clift (Usa, 1953 - Bianco e neri) — Da un romanzo di successo le vicende d'un gruppo di soldati americani alla vigilia dell'attacco di Pearl Harbour. ★ Drammatico

ASTRON	RIEDIZIONE	Orario 14.45 17.30 20 — 22.30 Ingr. 1000
ASTOR	RIEDIZIONE	Orario 14.30 16.30 18.30 20.30 22.30 Ingr. 1200
AUGUSTUS	Critica ●● Pubblico ○○	Orario 14.45 16.30 18.30 20.30 22.30 Ingr. 1000
CAPITOL	RIEDIZIONE	Orario 14.30 16.10 18.15 20.30 23.35 Ingr. 1000
CENTRALE d'Essai	RIEDIZIONE	Orario 14.30 16 — 17.40 19.15 20.50 22.50 Ingr. 800
CRISTALLO	Critica ●● Pubblico ○○○○○	Orario 16.15 17 — 19 — 20.40 22.30 Ingr. 1000
DORIA	Critica ●● Pubblico ○○○○○	Orario 14.30 16.35 18.35 20.25 22.30 Ingr. 1000
GIOIELLO	PRIMA VISIONE 800 rastrellia	Orario 14.30 16.10 18.30 20.30 22.30 Ingr. 1500
RITZ d'Essai	RIEDIZIONE	Orario 16.30 18.30 20.30 22.30 Ingr. 800
ROMANO	Critica ●●● Pubblico ○○○○	Orario 14.30 16.30 18.30 20.30 22.30 Ingr. 1200
TORINO	RIEDIZIONE	Orario 14 — 16.05 18.10 20.20 22.30 Ingr. 1000

proseguimenti prima visione

COLOSSEO (via Madama Cristina 71, t. 651.034) Solo rosso nel Bengodi, di Peter Collinson, con Stanley Baker, Ursulina Chaplin, Dunn Andrews, Donald Pleasence (Gran Bretagna - Colori) — Ultima e decisiva missione per l'agente segreto. ★ Spionaggio

MARTEL (via Principe Tommaso 5, tel. 682.514) Quando l'amore è sensualità di V. Du Glen, con Agostina Belli, Ewa Aulin, Francoise Prevost, Gianni Macchia (Italia - Colori) — Madre e figlia divise dall'amore per lo stesso uomo: vince la più giovane. Vietato 18. ★ Drammatico

ORFEO (piazza Carlina, tel. 518.114 - aria cond.) L'insolente (Il più grande della casa), di Jean-Claude Roy, con Henry Silva e André Pousse (Francia - Colori) — Non c'è spazio per chi sbaglia, nella «società nera». Viet. min. 14 anni. ★ Poliziesco

COLOSSEO	Critica ●● Pubblico ○○	Orario 15 — 16.40 18.30 20.30 22.30 Ingr. 700
MARTEL	Critica ● Pubblico ○○○○	Orario 14.30 16.30 18.30 20.30 Ingr. 700
ORFEO	Critica ●● Pubblico ○	Orario 15 — 16.45 18.30 20.30 22.30 Ingr. 700

seconde visioni

A.B.C. (c. Brescia 29) - Novelle galeotte d'amore sul Decameron. ★ Sexy

ALESSANDRA (v. Sacchi 18, t. 511.773) - Tecnica di un amore, Ingat Agzar, Erna Schürer. Tecnic. Vici. 18 (Aria condizionata) ★ Sexy

ALFIERI (piazza Solferino) - Il cervello, J.-P. Belmondo, D. Niven, Buuvoli, Regia G. Duvr. Col. Ult.: 18; 18,10; 20,20; 22,30. ★ Gangsters

ERBA (corso Moncalieri 241, tel. 690.487) - La furia di Tarzan, L. Barker, D. Hart. Ore: 15; 16.30; 18; 19.30; 21; 22.30. ★ Avventuroso

FARO (v. Po 30, t. 832.214) - 5 3 gondolieri (Venezia la luna e noi, A. Scotti, N. Manfredi. Colori, scope. ★ Comico

FIAMMA (c. Trapani 57, t. 371.097) - Rifugat in un occhio d'oro, Marlon Brando, Liz Taylor. Techn., scope. V. 18 (Aria condiz.). ★ Drammatico

HOLLYWOOD (c. N. Marsh 108, t. 851.904) - L'inferno nella neve, Leo Penn, Tal Sen. Col. Vist. 16. Prima visione Torino. Ap. 14,45; ult. 22,40. ★ Lotta

LA PERLA (c. De Gasperi 39, t. 284.781) - Ho perso Moscaspert, L. Capolicchio, G. Giannini. Colori. (Aria condizionata). ★ Commedia

MASSAUA (v. Massaua 9, t. 745.803) - Chiuso per ferie.

PIEMONTE (c. Nizza 32, tel. 652.758) - La vendetta è un piatto che si serve freddo, L. Mann, I. Rasimson. Colori. ★ Avventuroso

PRINCIPE (v. P. d'Acaia 45, tel. 746.911) - Love in disvale (ma dal... nonsense, to, Peter Sellers, Terry Thomas. Col. Vist. 16. Ap. 14,45; ult. 22,40. ★ Sexy

STATUTO (v. Cibrario 16, t. 487.851) - Rifugat in un occhio d'oro, E. Taylor, M. Brando. Techn. Violato 18. Orario 14,30; 16.30; 18.30; 20.30; 22.30. ★ Drammatico

ZONA CENTRO

ALCIONE (c. Rea Margherita 134, t. 287.400) - Vedi sopra.

ALPI (v. Garibaldi 30, t. 543.265) - Nella stretta morsa del ragno, Anthony Franciosa, Michèle Mercier. Colori. ★ Giallo-drammatico

GIOBERTI (v. Gioberti 7, t. 513.423) - Assassinio arrivano i postari. Colori. ★ Farsacciata

MILANO (v. Milano 8, t. 530.249) - Apert. 10) - Tutti Story, Colori. ★ Farse — La furia dei dipinti. Colori. ★ Avventuroso

P. NUOVA (v. Nizza 17, t. 619.188 - Apert. 10) Uomini e colori, K. Douglas, H. Fonda, Colbel. ★ Drammatico — Uomini sono su pelle murbida, T. Baroni. Colori. ★ Poliziesco-sexy

REGINA (c. M. Margherita 123, t. 532.885) - Una spallia per l'ispettore Klute, J. Fonda, D. Southerland. Techn. Vici. 14. ★ Drammatico (premio Oscar)

ZONA CROCETTA - S. RITA - MIRAFIORI

ADRIANO (v. Sacchi 65, tel. 587.719) - Franco, Ciccio e il pirata Barbanera, Franchi, Ingrassia. Technicolor. ★ Farsa

GIARDINO (v. Montebello 82, t. 530.873) - Sesso in gabbia. T. Brown. Techn. Vietato 14 anni. ★ Drammatico

S. RITA (v. Vernazza 26, t. 325.056) - I due parà, F. Franchi, C. Ingrassia. Col. Ultimo ore 22.15. ★ Farsa

S'ERALDO (via Tunisi 92, t. 390.761) - ...e per tetto un cielo di stelle. G. Gemma, Tecnicolor. Non visibile. ★ Western

VINZAGLIO (c. D. Abruzzi 107, t. 598.139) - Il pianeta d'argilla, Telly Savalas, Tom Stern. Techn. Vist. 14 anni, 3ª visione Tecno. ★ Poliziesco

ZONA S. PAOLO

ARALDO (v. Chivasso 3, tel. 389.409) - Formula per un delitto. Colori. ★ Giallo

ELISEO (v. Monginevro 47, t. 235.815) - Vercna, la cowgirl sexy, Ursula Blanch, W. Lukasky, Colbel. Vietato 18. ★ Sexy

SAN PAOLO (v. Cesana 80, tel. 572.837) - L'Aretino nei suoi ragionamenti sulla cortigiana, le marchesa e i comuni amanti, E. Stewart. Col. V. 18. ★ Sexy

ZONA FRANCIA

ASTRA (v. B. Pio 9, t. 735.597) - Ho l'età di mio padre ma l'uso peccaminoso, J. Roberts, K. Ross. Colori. ★ Commedia

REMBINI (c. Tassoni 3, t. 772.845) - L'arcidiavolo, V. Gassman, M. Mondaini regia E. Scola. Colori. ★ Comunista in costume

CERRARIO (v. Cottasca 12, t. 772.807) - Chiuso per restauri.

ELIOS (v. Val Lagarina 40, t. 788.148) - Le calde notti di Pompei, Olivia Rivera, Vitelli 18 anni. ★ Sexy

ODEON (v. Venaria 8, t. 772.563) - L'ira di Dio, Montgomery Ford. Colori. ★ Western

STAR (v. Domodossola 48, t. 772.990) - L'Aretino nei suoi ragionamenti sulle cortigiane, le maritate, e l... carnali congiunti. Colori. Vist. 18 anni. ★ Sexy

ZONA S. DONATO

EDEN (c. Regina Margherita 220) - Si muori insieme. ★ Commedia

DORA (c. Pr. Oddone 31, tel. 484.301) - Due maschi per Alexa. Colori. ★ Sexy drammatico

RIVOLI (v. S. Donato 40 bis, t. 487.765) - Chiuso per ferie.

ZONA MADONNA DI CAMPAGNA - LUCENTO

ALBA (c. Grosseto ang. v. Stradella) - Il suo viso è una stanza chiusa a chiave: lo so ma so la chiave. Technicolor. ★ Giallo

AMBRA (v. Chiesa della Salute 77, tel. 297.197) - Angeli della violenza, T. Stern, J. Slate. Colori. Ore 20. ★ Drammatico

APOLLO (largo Giachino 91, t. 215.583) - Chiuso per ferie.

ERBA (v. Madonna di Campagna 9) - L'angelo sterminio. Techn. Vist. 14. ★ Drammatico

JOLLY (v. Verolengo 130, tel. 290.181) - L'ultima croce del West, B. Keith. Technicolor. Non visto. ★ Western

LUTHARIO (v. Scarlatti 10, tel. 260.742) - La battaia dei 5 killer. Techn. sc. Vietato 14 anni. ★ Western

SPLENDOR (v. Bibiana 109, t. 294.330) - Cristiana monaca indemoniata, Toti Achilli, Eva Czemerys, Techn. Vietato 18 anni. ★ Sexy

ZONA MILANO - REGIO PARCO

ADUA (c. G. Cesare 85, t. 273.276) - Rangers attacco ora X. D. Cummings. Techn. Non visto. Ultimo ore 21. ★ Guerra

ARS (c. R. Parco 142, tel. 776.550) - I giganti del Mediterraneo, B. Lancaster, E. Marshall. Non visto. ★ Guerra

FILADELFIA - Operazione squalo, Richard Conte. Colori. ★ Guerra

LANTERI (c. G. Cesare 81, tel. 264.134) - Volo d'uragano e tutto. Colori. ★ Western brillante

MAIOR (largo G. Cesare 106, t. 267.974) - Matrimonio collettivo, C. Higgins. Techn. Vietato 18. ★ Sexy

ORIENTE (v. G. Cesare 58, tel. 241.963) - Milanto per milanto senza respiro. C. White, F. Burke. Techn. ★ Giallo

SOCIALE (v. Cournayeur 2, t. 850.508) - I due volti della paura, O. Hilton. Tecnicolor. Vietato 14. ★ Giallo

ZENITH (v. Coreili 1, tel. 267.867) - L'ultimo dei vichinghi, E. Purdom. Techn. Non visto. ★ In costume

ZONA VANCHIGLIA - BORGO PO

ARIZONA (v. Belgio 52, t. 874.171) - Il giro che mi servirà. S. Sandrelli. Colori. ★ Giallo

ARTISTI (v. G. di Barolo 24, t. 821.174) - Tarzan nella giungla ribelle, Ron Ely. Colori. ★ Avventuroso

CRISTOFORO COLOMBO (c. Cavour 106, tel. 817.016) - Easy Rider, di D. Hopper, con P. Fonda. Col. Vist. 18. Or.: 20.30; 22.30. ★ Drammatico (censurato)

GROPA (v. Oropa 3, t. 882.457) - La legione dei dannati, J. Palance, C. Hagen. Colori. ★ Avventuroso

VITT. VENETO (p. V. Veneto 8, tel. 871.642) - Tutti a Cleopatra, Totò, Magali Noël. Colori. ★ Farsa

ZONA NIZZA - LINGOTTO

ACAPULCO (v. Donizetti 6 - p. Nizza, t. 651.264) - Assisto mese, D. Hopper, J. McCrea. Colori. Vietato 14 anni. Ap. ore 16. ★ Drammatico

BARETTI (v. Baretti 4) - L'incontro. Colori. ★ Giallo

CABIRIA (c. Dante 4, Moncalieri, tel. 640.533) - La vergine vieni dal mare, D. Sanda, D. Ostner. Col. Vist. 18. ★ Sexy

GIGLIO (v. Pesarese 120, Moncalieri) - La nuova vieni dal mare, D. Mc Callum, E. Strasberg. Colori. ★ Avventuroso

ITALIA (c. Nizza 138, tel. 674.027) - Gli ami di Telemark, K. Douglas. Techn. Non visto. Ap. ore 18. ★ Guerra

SAN CARLO (Nichelino) - Giuliano Gemma e il gladiatore più forte del mondo, G. Gemma. Colori. ★ Mitologico

SFERA (v. Nizza 176, t. 693.617) - Quando la salamandra trasloca. Colori. Vietato 14 anni. Ap. 18. ★ Sexy

Riapertura Estiva — Cinematografo Ambrosio, Milano, Orapa 24. Zona Nizza-Lingotto (Moncalieri) - Coppe Dalla Abbonamenti e biglietti ridotti di studi - Teatro Dalla - Estate al cinema», abbonamenti ridotti all'Ente — Passaporti - Stagione lirica d'autunno abbonamenti al «Teatro».

spettacoli di provincia

ALMESE
SALA: Sera volta al giorno:
AVIGLIANA
CORSO: Spirito Santo e la cinque magnifiche canaglie.
BARDONECCHIA
SABRINA: La meravigliosa storia di Cassola (pom.).
L'ultimo bucaniere (serale).
BRINASCO
ITALIA: Cuori infranti.
NARCISO: Gli anni dell'avventura.
CARIGNANO
PETER: Quando l'inferno si scatena.
CARMAGNOLA
ELDO: L'ultima preda.
MARGHERITA: La grande rapina di Long Island.
CASELLE
ITALIA: Fate presto a fare una signora per bene.
ROMA: Due ragazzi da marciapiede.
CHIERI
CHIERESE: Senza pudore.
CHIUSA S. MICHELE
GLORIA: Donne e magia con Satanasso in compagnia.
CIRIE'
CATALANO: Straziami ma di baci saziami.
ITALIA: Morte sul Tevere.
COAZZE
MIRAMONTE: Luci della città.
CHIVASSO
ALFIERI: Omicidio perfetto.
IVREA
POLITEAMA: La sete in valore.
LANZO
NUOVO: Franco Ciccio e lo vedova allegra.
ORBASSANO
MODERNO: La calda notti del Decamerone.
PINEROLO
HOLLYWOOD: Gli intoccabili.
ITALIA: Bionda.
NUOVO: L'amico del Padrino.
S. AMBROGIO
AMBROSIANO: Inga, la regina.
SETTIMO
GARIBALDI: Chiamata il figlio del cannone.
SUSA
CENISIO: Chiy ellie long bare.
TORRE PELLICE
TRENTO: Dumbo.

carnet della città

LE CUPOLE
CAVALLERMAGGIORE
Domani sera ore 21.15 gran festa del
BALLO LISCIO
Duetto Romagna, 11
Folklore di Romagna
Cavalieri 1000 - Donne 900

club84
Corso Ore 21 elezione
MISS TORINO

CIN CIN
MIRALAGO - AVIGLIANA
Questa sera
I PROFETI
Ingresso L. 1500 - Prenot. 838.304

Ristorante TROPICANA
Corso Mediterraneo 84; t. 391.210
S'informa la Gentile Clientela che il locale resta chiuso il martedì per il turno di riposo

4ª SETTIMANA
RITZ D'ESSAI
Per favore non mordermi sul collo
il capolavoro di R. POLANSKI

Alla Galleria d'Arte Moderna

Un ciclo di film di Nagisha Oshima

Questa sera alle 21,15, nella sala delle conferenze della Galleria d'arte moderna, corso Galileo Ferraris 30, verrà proiettato il film *Notte e nebbia del Giappone* di Nagisha Oshima. Presentazione e dibattito con il critico Piero Perona. Moderatore Fulvio Rosso. Nei prossimi giorni seguiranno altre tre proiezioni di film di Oshima, inediti in Piemonte. Questo il programma: *L'impiccagione*, sabato 21 luglio; *Diario di un ladro di Shinjuku*, martedì 24; *Storia segreta del dopo guerra*, giovedì 26. La rassegna è indetta dall'Aiace.

Teatro al Rigion — Questa sera alle 21,30, va in scena «Come il signor Mockinpott fu liberato dai suoi tormenti», di Peter Weiss.

gallerie e musei

ASSOCIAZIONE PIEMONTESE GALLERIE D'ARTE MODERNA

FLORIANA (v. Mollano 9, tel. 0172-96-941 Fossano) personale Ezio Pellizza, tutti i giorni ore 10,30-12,30; 17-20,30.
GISSI (p. Solferino 2, t. 539.473) Sezione di pittura contemporanea. Orario: 10-13; 16-20.
IL FAUNO BLU (via Legnano 1 Di) Mostri contemporanei.
LA BUSSOLA (v. Po 46 Settembre 1915, Or.: 10-13; 16-20. Festivi 11-13.
VIOTTI (v. Viotti 8 C) Collettiva di fine stagione.

Nei locali di Torino

FILM PER FAMIGLIE

All'ERBA «La furia di Tarzan» (con lo scomparso Lex Barker); all'ADRIANO «Franco, Ciccio e il pirata Barbanera» (vecchia farsa); all'ADUA «Rangers attacco ora x» (guerra); all'ARS «I giganti del Mediterraneo» (Burt Lancaster); allo ZENIT «L'ultimo dei vichinghi» (avventuroso); all'ITALIA «Gli eroi di Telemark» (guerra).

(Rubrica a cura del servizio spettacoli di STAMPA SERA)

Madre e figlia nel Graal sono rivali per Bresson

Il regista ha scelto senza saperlo la primogenita della sua prima Ginevra per un film che pensa dal '51

Niki de Saint-Phalle a 22 anni e sua figlia Laura Duke, oggi

«Il Graal»: così s'intitola il film che Robert Bresson sta girando in questi giorni a Parigi. L'epopea dei cavalieri della Tavola Rotonda è un soggetto inedito per il grande regista ma ancora più inedite sono le circostanze che hanno portato alla realizzazione del film. Bresson aspirava di trasporre in immagini questa leggenda fin dal 1951, il progetto tuttavia non si concretò.

A quel tempo il regista era deciso ad affidare la parte della regina Ginevra a Niki de Saint-Phalle, una giovanissima scultrice dal viso interessante e dai grandi occhi intelligenti e tristi, che è diventata famosissima per le sue sculture raffiguranti enormi donne colorate, le «Nanas». Oggi, ventidue anni dopo, Bresson ha ripreso l'idea del film, cercando naturalmente una bellezza speciale, in grado di impersonare Ginevra. Liz Taylor implorava la parte e Richard Burton sperava in quella di Lancillotto, ma Bresson ha preferito, come sua abitudine, ricorrere a volti mano noti. Sulle pagine di *Vogue* ha scoperto il tipo adatto, la sedicenne Laura Duke e l'ha scritturata, senza sapere che la bella *mannequin* era figlia proprio di Niki de Saint-Phalle, la sua prima Ginevra.

Adesso sul set di sono Laura in panni medioevali e la madre Niki che, per niente dispiaciuta di non essere protagonista, sorveglia la nipotina di due anni, anche lei — com'è tradizione di famiglia — tra gli attori.

d. gi.

Ritorna il classico nelle sale da ballo

Si preferisce il liscio e si fanno follie per gli attori di prosa - Durerà?

La moda degli spettacoli leggeri, quest'estate, ha gli stessi gusti e tendenze di quella dei vestiti. Nostalgia del passato, ritorno al classico. Così, alla Bussola di Bernardini corse sulla riviera adriatica, mentre si usa di nuovo ballare il «liscio», Massimo Ranieri e Gianni Nazzaro vengono battuti da Peppino di Capri e Fred Bongusto; Nada e la Cinquetti da Milva e Zanicchi; ci sono persino Nunzio Filogamo e Carla Boni. Crollano le quotazioni dei giovanissimi «big», risalgono Modugno e Gino Paoli. Bruno Lauzi ed anche Otello Profazio. Il cantante puro (si fa per dire) tramonta, si cerca lo «show-man» ed allora sono Corrado e Gianni Morandi, Dorelli (meglio se con la Spaak), Montesano e naturalmente Noschese.

Il vero boom dell'agosto '73 promette, tuttavia, di arrivare dagli attori. Gino Bramieri è contesa da un mare all'altro ad un milione per sera e sarà costretto ad una sposa quasi drammatica; per la stessa cifra (con meno stakanovismo) Walter Chiari si sposterà dalla Liguria alla Versilia; Vittorio Gassman è stato ingaggiato a due milioni e mezzo a spettacolo; Raimondo Vianello ha chiesto tre milioni e la trattativa, un pochino difficile, è in corso.

Notizie che, oltre a rassicurare sulle sorti della brava gente della prosa non più costretta a nutrirsi di pane duro e verdure, potrebbero indurre ad un serio ottimismo. Spreco per spreco, non è poi ingiusto che le paghe vertiginose, i milioni a manciate come fagioli comincino a passare dalle tasche di minorenni barbuti muniti di frange e di specchietti, spesso gracili di voce e di ritmo, a quelle di professionisti magari un po' stanchi e con le tempie grigie che da venti o trent'anni sudano in palcoscenico.

Sarebbe anche un buon segno di vitalità da parte del pubblico cominciato a rifiutare di essere relegato, tra riddo di decibel impazziti, in una solitudine sonora assoluta e a volte dolorosa.

Ma, purtroppo, sorge il sospetto che, nel salire e nello scendere delle quotazioni della borsa dello spettacolo e nel relativo commercio dietro le quinte, il peso dello spettatore sia nullo o quasi, e che, quest'estate, il servirgli d'autorità Gassman piuttosto che Celentano, faccia parte di un gioco di potere al quale egli è estraneo. Nessuno si sarà sognato di conoscere, veramente, quali siano le sue preferenze. Ciò che gli si chiederà, come sempre, sarà di pagare.

Mirella Appiotti

"Impresario delle Smirne" sabato 21 a Borgio Verezzi

Borgio Verezzi, 19 luglio.

A causa delle avverse condizioni atmosferiche che hanno ostacolato il regolare svolgimento degli ultimi giorni di prove dell'*Impresario delle Smirne* di Carlo Goldoni con la regia di Giancarlo Cobelli, la prima dello spettacolo teatrale è stata posticipata a sabato prossimo. Il rinvio si è reso necessario in quanto la manifestazione si svolge all'aperto nella suggestiva piazza di Sant'Agostino nel Borgo saraceno di Verezzi.

Tra gli interpreti principali, Marilù Tolo, Nino Castelnuovo, Aldo Reggiani, Tino Schirinzi.

Appuntamento tra Liz e Burton

La Taylor è attesa a Roma dal marito - Per riconciliarsi, quarantott'ore di tempo

Roma, 19 luglio.

Elizabeth Taylor arriverà a Roma domani proveniente da Londra. Nella capitale britannica, l'attrice è giunta con un aereo personale sul quale era salita in California. A Roma, Liz è attesa dal marito Richard Burton. Questi, infatti, abita nella villa di Carlo Ponti e Sophia Loren a Marino prima e dopo il suo viaggio a Mosca, si è trasferito in una casa sull'Appia, la stessa nella quale i coniugi Burton hanno sempre alloggiato in passato.

Per la «riconciliazione», della quale nel resto Burton a Roma fa smentito che ci sia bisogno, i due attori avrebbero a disposizione due giorni. Lunedì, infatti, Liz dovrà trovarsi sul set di *Identikit*, il film diretto da Patroni Griffi.

Nemmeno a farlo apposta. Il film dovrebbe raffigurare uno stato di nevrosi. Pertanto Elizabeth Taylor se è l'interprete ideale: lo stesso regista sostiene che «spesso *intemperanze come le sue e quelle della Callas esprimono un rigore di professionista*».

La lavorazione di *Identikit* si protrarrà fino a settembre a Roma e si concluderà subito dopo ad Amburgo: Elizabeth Taylor sarà, davanti alla cinepresa dalla prima all'ultima scena.

TAORMINA

L'Arancia nera per Zeudi

Zeudi Araya

Taormina, 19 luglio.

Arancia nera a Taormina e sembra giusto dato il sole che ci arrostisce. La XIII «Arancia d'oro», dopo quelle assegnate a Claudia Cardinale, Catherine Spaak, Monica Vitti, ecc., è andata a Zeudi Araya, la verdissima attrice etiope protagonista de «La ragazza dalla pelle di Luna».

La ragazza è bellissima anche se non si è potuto ammirarla in costume. La sua biografia dice che è nata all'Asmara, figlia di un notabile, diplomato geometra e cavalierizza provetta. Le solite malelingue insinuano che Zeudi abbia natali meno illustri, che in patria si sia data molto da fare nei concorsi di bellezza e che abbia addirittura avuto una segnalazione alla polizia perché girava troppo succinta.

Arriva, non arriva. Sembra di sfogliare una margherita, invece si parla di Richard Burton di cui stasera si proietta l'ultimo film in concorso, Via Rasella del regista Cosmatos. L'attore che aveva smentito da Roma la sua venuta a Taormina, l'ha confermata per oggi. Ponti ha preferito affidare la ricostruzione dell'episodio di Via Rasella a due stranieri fuori dalla mischia: il regista greco Cosmatos e lo scrittore americano Robert Katz.

a. g.

STASERA ALLA TELEVISIONE

Vecchia Inghilterra

Documentari sul mondo del lavoro e "Giochi senza frontiere" (SECONDO CANALE) - La replica dei "Promessi Sposi" e la seconda parte del concerto al Metropolitan di New York (PRIMO CANALE)

Arriva la posta, quella bubbonica con la settima puntata de I PROMESSI SPOSI di Alessandro Manzoni, Riccardo Bacchelli e Sandro Bolchi, in visione ulteriore sul Primo Canale (ore 21). E' la più famosa delle pesti letterarie, più di quella ateniese di Tucidide, di quella londinese di Daniel Defoe e di quella metafisica d'Algeri di Marcel Camus. In scena tutti i principali personaggi del romanzo con parti di riguardo per Michele Malaspina (il presidente del tribunale di Milano) e Virgilio Gottardi (il protomedico Settala) che del grande contagio sono un po' i registi.

A quelli noti si aggiungo Mara Berni nella parte della madre di Cecilia, nel notissimo episodio. Torna anche don Rodrigo (Vaanucchi) ma per finire al lazzaretto dopo essere stato deprodato dall'infedele Griso (Onorato) mentre ancora attende, fiducioso, il chirurgo Chiodo che non verrà perché al suo posto il bravaccio ha chiamato i monatti. Si rivede anche Fra Cristoforo (Girotti) che fa prodigi di carità ed assiste il vendicativo Renzo (Castelnuovo) all'affannosa ricerca dell'appestata Lucia (la Pitagora). E chi non vede con noi, con quel che segue.

Alle 22 seconda parte della SERATA DI GALA AL METROPOLITAN il famoso concerto d'un anno fa a New York, in onore di Rudolf Bing che ha lasciato la carica di sovrintendente del massimo teatro americano. Stasera sono di scena Roberta Peters, Sherril Milnes, Leontyne Price, Richard Tucker e Robert Merril, Pilar Lorengar, Teresa Zylisgaro e Franco Corelli, Birgit Nilsson i quali eseguiranno arie dal «Barbiere di Siviglia» di Rossini dalle «Nozze di Figaro» di Mozart, dalla «Forza del Destino» di Verdi, dal «Gluck der mir verblieb» di Korngold, dall'«Otello» di Verdi e dalla «Salome» di Richard Strauss.

★ ★

Dopo Tobino, le Banti, Lajolo, Gatto, Cagli e Volponi Giorgio La Pira conclude il ciclo IO E... a cura di Anna Zanoli, illustrando, 21,15 sul Secondo, l'«Annunciazione» del Beato Angelico.

Alle 22, sul Secondo, vedremo in «differita» la quarta competizione di GIOCHI SENZA FRONTIERE. Le sette città europee in lizza questa settimana Arlon (Belgio), Guingamp (Francia), Meinerzhagen (Germania Federale), Ely (Gran Bretagna), Ten Voer (Olanda) Châtillon (Svizzera); l'Italia è rappresentata da S. Vito al Tagliamento (Pordenone).

Alle 22,50 è proposta la prima delle sette puntate di AUTORITRATTO DELL'INGHILTERRA, viaggio attraverso cinquant'anni di cinema-documento. La trasmissione è a cura di Ghigo De Chiara.

In questa prima serata, dal titolo NEL MONDO DEL LAVORO, alla ricerca del «come» gli inglesi hanno visto e giudicato se stessi attraverso il cinema documentaristico, saranno presentati i filmati frutto di un'operazione che fu indubbiamente politica (divulgare i sistemi e le condizioni della produzione britannica) ma che non rinunciò a serie precise esperienze cinematografiche, derivate dalla grande scuola sovietica degli Anni di Eisenstein.

d. g.

OGGI SUL VIDEO

primo canale

19,45 Sport - Cronache italiane
20,30 Telegiornale della sera
21 — I Promessi Sposi (settima puntata)
22 — Serata di gala al Metropolitan
23 — Telegiornale della notte

secondo canale

21 — Telegiornale
21,15 In «... [La Pira e «L'annunciazione» del Beato Angelico]
21,35 Giochi senza frontiere
22,50 Autoritratto dell'Inghilterra: 50 anni di cinema (documentario: Nel mondo del lavoro)

TELEVISIONE SVIZZERA — Ore 17,15: Ippica (salto); 18:

STAMPA SERA Vacanze

Che tempo fa

al mare

Generalmente tempo bello, salvo sulle regioni del medio tirrenico dove si prevedono brevi rovesci temporali. Mar Ligure mosso, temperatura in aumento.

ai monti

Tempo ancora perturbato, con possibili rovesci a carattere temporalesco; temperatura in aumento.

Tutte belle per l'Universo

Atene. Sabato sera verrà eletta Miss Universo. Sceglieranno l'italiana?

I nostri concorsi

Continuano ad arrivare voti per i due concorsi di «Stampa Sera». La classifica dei barmen vede al comando Paolo Romeo, del «Puerta del Sol» di Alassio, a quota 330. Lo incalza Walter, del bar «Roma» di Diano Marina, che dai 36 punti di ieri è passato oggi a 75. Più staccati Guido Guidi, del bar «Bagni Vittorio» di Noli (12), e Renato (Diano Marina), Calcagno (bar «Calcagno», Arenzano) e Pio («Time Place» club discotheque di Savona) con sei voti ciascuno.

Capovolgimento nella classifica degli stabilimenti balneari. E' passato al comando il «Nettuno» di Diano Marina (45 voti); seguono: «Bagni Flora» (Pietra Ligure) e «Bagni Vittoria» (Noli) con 12 voti; «Bagni Ondina» (Laigueglia), «Bagni Lido» (Arenzano), «Kursaal Margherita» (Varazze) e «Bagni Pinuccia» (Varazze) con nove.

Ieri pomeriggio è stato sorteggiato il premio settimanale (centomila lire) destinato a quanti partecipano votando per il barman e per la spiaggia o per entrambi. La fortuna ha favorito il signor Franco Gatti, maître d'hotel, abitante in via Sacco 4 a Rapallo. Aveva segnalato al giornale il nome di Paolo Romeo, attuale leader della classifica dei barmen.

FOTOSERVIZI MOISIO (inoltre: Team, Nazzaro, Pepè)

Le ragazze al mare dalla Liguria all'Adriatico

SULLE SPIAGGE DELLA LIGURIA E DELL'ADRIATICO, LE RAGAZZE ANIMANO L'ESTATE. CHI PRATICA GLI SPORT? (INCHIESTA A PAGINA 6)

PUBBLICHIAMO GRATIS I VOSTRI MESSAGGI

CHIAMATE TORINO 6568

MICHELE FENOGLIO alla moglie, in vacanza a Varazze: «Ma va, fatti furba, altro che bikini».

INDUSTRIALE marsalese ore 2,30 snack Torino-Milano: «Se sei di turno venerdì sera, posso aspettarti, come settimana scorsa. Mi fermerò con te fino a sabato sera. Se mi dici di sì, dammi ascolto piegato a metà. Ci conto».

TEDESCA a italiano con maglietta bianca incontrato su strada Ceva-Savona lunedì: «Grazie con tanto rispetto per aiuto meraviglioso. Sei rimasto anche un ricordo. Va tutto bene?».

A LUCIANA e Albina, Albisola: «Inavvertitamente avete preso la chiave della buca delle lettere? Se così, provvedete, grazie. Gianni da Milano».

OTELLO da Torino a Giulia a Varazze: «Un bacio a te al bimbo e complimenti all'altro. Sei tutto, il mondo è piccolo».

ANNA SACCANI, corso Giulio Cesare 111, Torino, a Cristina Codutti: «Stanotte ti ho sognata ripetendoti, nel sonno, di stare attenta. Forse era un sogno premonitore: attenzione. Anna».

A PASQUALINO e NICO, albergo Vittoria, Ulzio, dagli zii Dugo, corso Caio Plinio 36, Torino: «Vi auguriamo buoni pasti e buone lotte tra voi, agguerriti ed instancabili».

MICK BAGALA' da Losano a Margherita Basso, Torino: «La mia anima inquieta e tormentata lotta per vivere e sopravvivere. Brucio d'amore e di sole. Cambierai? L'enigma permane. Abbandona quella fogna e vieni ranca. Ti aspetto».

IRTO DA SONIA: «Papi, io parto; tu come fai senza la tua bestiolina? Ti aspetto».

A GIANPAOLO dagli amici: «Malgrado la tua gamba ingessata, Giulia non intende rimandare il matrimonio. Auguri. P.S.: non buttare quella finta ingessatura: potrebbe servire a noi».

Da TORINO a Vergnano: «Ti voglio bene, desidero tua lettera; auguri per esame».

DA PAOLA A WINNY, Ischia. Non fare il play-boy. Appena finito di mettere in ordine i tuoi cassetti evita fotografie e indirizzi altrui. Bacioni.

FRANCO E IMELDA inviano tanti baci a Monica a Montanaro.

FERDY SALVATI, Frassinetto Andruini 25, Villardora (Torino) a Cristina del «Sommerset». Ti ho cercata invano in tutta Malatrait. Fatti viva tu. Ciao.

A DIEGO: «Tanti auguri per i tuoi due anni. La tua mamma».

TIFOSO GRANATA a tifosa juventina: «Riguardo ai quattro punti ne riparleremo a fine campionato».

MEDICO alla sua paziente: «Sarà!».

A MARIO MASON, il bello, irriducibile tifoso della Juventus e dell'arbitro Lo Bello: «In guardia, che in questi di stanno preparando la Juve per la serie B. Maria e Rosalba».

ANGELO, LUIGI, MARISA a Judy, Michele e truppa: «Auguriamo care ferie in montagna, con la stufa accesa,... chi troppo vuole nulla stringe».

T. al suo «IAHABIBI»: «Mi manchi tanto, ti voglio un mondo di bene».

TIFOSO GRANATA: «Offro milioni rapitori Juve per tenersela per tre campionati. Pier Bon».

30 12 71 da Torino: «Mi manchi tanto, spero di rivederti presto. Ricorda domenica 10 giugno, io ho accettato. Vorrei che l'estate fosse già finita. Ti amo».

A WALTER: «Auguroni per il tuo compleanno, anche se un po' in ritardo. Con te sono felice; ti amo! Sei la mia vita. Wanda».

A dalla Liguria la tua M.T.: «Ti penso sempre aspetto il 29 del mese e spero nel frattempo di ricevere tue notizie dalla Calabria. Ricordati di rispettare i tre punti che avevamo concordato. A presto».

«CARA PATTY non so dove rintracciarti telefonicamente quindi ti prego di farti viva al più presto: il mio numero lo sai» Tracy.

PAPA' ALBINO a Giovanna La Rosa, Pordenone: «Incomincio a camminare. Come i medici mi danno il permesso verrò a trovarti. Baci papà».

DANNY a Pieralberto, in vacanza a Forte dei Marmi: «Pazienza, verrò anche quest'anno da te a Forte, ma io avrei voluto passare le mie vacanze in Svezia. Con il fisico che mi ritrovo non temo neppure le bellezze nordiche. Tu forse, fisichino come sei, temi la concorrenza. Ma lo sai bene che ti amo piccolo, a me piacciono gli uomini come te, anche privi di intelligenza».

GENNY a Umberto, Sanremo: «Smetti di intestarde le tue lettere chiamandomi Genovella. Io mi chiamo Genny, capisci? Sennò ti pianto».

GUIDO PALMA a Sandra Mercuri, in vacanza a Giaveno: «Capirai che posti meravigliosi! Neppure fosse Miami Beach. E tu vorresti che io fossi lì con te. Ma io vado a Londra, come in programma, e tu avresti dovuto venire con me se non avessi genitori tanto arretrati. Comunque ti scriverò a parte più a lungo e affettuosamente. Contenta?».

ITALIANO a Olandese, in vacanza lavoro pizzeria di Alassio: «Ti ricordo con affetto e spero di rivederti sabato sera».

ALBERTO a Maria Peli, in vacanza a Cervo: «Hai smesso di telefonarmi. Sei malata? Ti sei stancata? Hai trovato un altro? Posso pensare qualsiasi cosa finché non ti fai viva. Curioso scoprire enigma, attendo».

Oggi festeggiamo

S. Vincenzo de' Paoli (protettore dei Lazzaristi e delle opere di carità). S. Rufina vergine, S. Aurea martire, S. Marina vergine, S. Arsenio.

Oggi giovedì 19 luglio: il sole è sorto alle 5,01 e tramonta alle 21,10. Quarto giorno dopo il Plenilunio.

ROMANZO di Carlo MORIONDO

HANNO RAPITO LA JUVE

RIASSUNTO — La Juventus è tenuta prigioniera dai rapitori su una nave da carico, in un molo semiabbandonato di New York. Mesiec i calciatori decidono di liberarsi da sé; il famoso poliziotto Tick Dracy è già sulle tracce del capobanda.

XVI puntata

Millimetro per millimetro, Furino avanzava penosamente lungo il sottile cavo, sospeso a dieci metri sulla superficie ferma ed oleosa del mare. Il palmo delle mani gli dava dolori terribili: la corda lo segava a fondo, gli mordeva già l'osso. Anche le caviglie gli dolevano nel punto dove stringevano la fune: eppure avanzava, avanzava, soffocando i lamenti, perché da lui dipendeva la salvezza della Juventus.

Quando Salvadore, Spinosi e Furino erano calati dalla loro esplorazione fortunata lungo le pareti interne della nave-prigione, i compagni li avevano accolti increduli. Erano su una nave? Ma come, una nave così immobile? Certo, una nave ormeggiata al molo, in una zona di acqua ferma, legata stretta alla gettata da diverse funi. Qualche vibrazione soltanto, di quando in quando, ed erano appunto quelle che taluni tra loro avevano sentito.

Una nave: la prigione più facile da sorvegliare. Chiusa come una tomba, dimenticata presso un molo deserto. Ma in questa tomba avevano trovato una incrinatura attraverso la quale sarebbero fuggiti verso il mondo esterno. L'annuncio che Furino, salito sulle spalle di Spinosi, issato a sua volta sulle spalle di Salvadore, era riuscito ad aprire un oblò, fu accolto con una sorta di delirante entusiasmo. Brindarono silenziosamente con le ultime bottiglie di acqua minerale tiepida, poi, bisbigliando, iniziarono la discussione. Certo, dovevano liberarsi al più presto: il mare, e perlomeno l'intera baia di Hudson, era a loro disposizione. Ma come fuggire?

«Aspettiamo fino a domattina, quando farà giorno — propose Bettega —. Ci sarà bene qualcuno che viene da questa parte, lungo il molo o sulla nave accanto. Allora lo chiamiamo dal finestrino, gli diciamo di avvertire la polizia...».

«Può essere una buona idea, ma mi piace poco — disse capitan Salvadore —. Immaginate un po': l'intera squadra della Juve che si lascia prendere prigioniera da due scalmanati coi mitra e poi aspetta, in trappola, che la polizia venga a tirarla fuori. No, no: non mi piace. Qui dobbiamo cavarcela da noi, come siamo abituati a fare. E' come se fossimo in partita, tale quale. E dobbiamo liberarci presto, per lo meno prima che venga pagato il riscatto, che a quest'ora, sono sicuro, è già stato chiesto».

«E' giusto, è giusto... — annuì Vycpalek —. Allora proviamo una cosa. Uno di noi si cala in acqua con la corda, fa il giro della nave di fronte, ci sale sopra».

«Un momento — intervenne Altafini —. Ci sale sopra se quelli della nave accanto hanno lasciato la scaletta penzolante. Se no, che fa? Sta in acqua tutta la notte? E poi può anche darsi che la nave vicina sia abbandonata come la nostra: questo deve essere un molo fatto apposta per le navi che stanno per morire».

Ritornò il silenzio, poi Morini disse: «Ci siamo, uno di noi può arrivare direttamente, non sotto, ma sopra la nave vicina. Tu che l'hai vista, Furino, a che distanza credi che sia?».

«Non più di venti metri» disse Furino.

«Allora sì fa così — spiegò Morini —. Si lega la spranga in punta al cavo, uno di noi si sporge dal finestrino e la lancia sulla coperta della nave accanto. Ad essere molto sfortunati, dieci tre o quattro tentativi basteranno perché la sbarra si impigli in qualche cosa, non so: una scaletta, un rotolo di gomene. Allora di qua tiriamo la corda, uno di noi si appende e va dall'altra parte. Sempre sperando che la nave vicina sia abitata. Ma non mi pare che ci sia altra soluzione».

Seguì un momento di pausa: tutti riflettevano sulla singolare proposta. Poi parlò Vycpalek con il tono del padre saggio: «Sì, non ci trovo nessun inconveniente. L'unica fregatura è che, se sbagliamo il tentativo, la sbarra torna indietro, picchia nel fianco della nostra nave con un rumore del diavolo e i banditi scendono a vedere che cosa sta succedendo».

«In questo caso faremo prima noi a nascondere il nostro armamentario» disse Salvadore.

«Io comincio io, fuori causa perché dal finestrino non ci passo», aggiunge Vycpalek.

«Lo sappiamo — disse Anastasi —. Chi è il più magro di tutti noi?».

Non c'era bisogno di chiederlo: toccava a Furino.

Il Furino accettò. Ma prima bisognava stabilire il collegamento volante tra la nave-prigione e quella che era venuta ad accostare al suo fianco. Legarono la sbarra in cima al cavo, raggiunsero con la massima cautela il finestrino, fecero dinuovo la piramide umana; intanto uno stava all'erta nel corridoio, nel caso dovesse spuntare ancora la pallida luce tremolante, che precedeva l'arrivo dei carcerieri. Morini, che era quello che aveva avuto l'idea, tenne il primo lancio, sporgendosi per quanto poteva. La spranga seguita dal cavo arrivò fin sulla coperta della nave vicina, non trovò nulla in cui impigliarsi, scivolò indietro come una catapulta. Morini chiuse gli occhi attendendo il fragore della sbarra contro la fiancata, invece non ci fu altro che un lieve tonfo. La spranga era entrata in mare prima di battere, ed ora si poteva tirarla su tutta gocciolante per ritentare.

«Eppure vedo dei rotoli di corde — borbottò Morini —. Proviamo da quell'altra parte».

Il secondo lancio ebbe successo. La sbarra sibilò come un aeroplano, seguita dal cavo, piombò tra le grosse gomene arrotolate sul ponte e vi rimase impigliata. Morini provò a tirare con tutte le forze: resisteva. Salì già dalle spalle di Spinosi, che era sulle spalle di Salvadore: «Furia, tocca a te. In bocca al lupo, vecchio!».

«Un quadro alla Carnovale se mi va bene!» disse Furino. Il momento era arrivato. Fra sé disse che non correva grandi pericoli, che se la sbarra si fosse sganciata avrebbe eseguito un lungo pendolo, piombando contro il fianco della nave prigione: in questo caso doveva essere svelto a puntare i piedi, flettendo le ginocchia. Così non poteva capitargli niente di grave. Se invece qualcuno lo avesse scorto dall'alto e gli avesse intimato l'alto là, si sarebbe lasciato cadere in acqua allontanandosi a nuoto. Ma non correva gran pericolo di essere visto, perché la notte era profonda. Però non era questo che più lo preoccupava, era la salvezza della sua squadra. La missione doveva assolutamente riuscire: poteva essere questione di vita o di morte.

Uscendo dall'oblò, si buttò in avanti, afferrandosi con le mani e con le caviglie incrociate. Credeva di potere effettuare il percorso restando al di sopra della corda, ma dopo poche braccia si trovò appeso: prima sotto di sé il mare sotto gli occhi, poi sopra su di sé il cielo senza stelle. Doveva percorrere non più di venti metri in quel modo, ma dopo sei o sette era già agli estremi: i muscoli reagivano bene, però il dolore alle mani e alle caviglie era insopportabile. La corda si piegava verso l'acqua con una curva paurosa; forse la sbarra di ferro si stava sganciando dal suo precario attacco? Ma non poteva fare altro che continuare, continuare, continuare, lento, lentissimo, ma costante, senza badare alle lacerazioni delle mani e delle caviglie. La traversata non durò più di qualche minuto e fu lunga come una eternità, anche per i compagni che seguivano il tragitto di Furino dall'oblò mordendosi i denti e pregando sottovoce, senza osare di fargli coraggio per il timore di essere sentiti.

Attimi di spasimo, lunghi come un campionato. Poi la massa nera della fiancata della nave vicina fu a portata di mano. Furino non poteva avvedersene, appeso com'era: se ne accorse solo quando urtò con la testa contro qualcosa di metallico e di aguzzo, e dovette soffocare un grido. Allora con una mano lasciò la corda, si abbrancò ad una sporgenza, ancora una bracciata, una spinta con i piedi sulla sottile corda che aveva fatto il suo dovere, un volteggio... e fu in salvo sulla tolda della nave.

I compagni all'oblò l'avevano visto, ma Furino non perse tempo a fare alcun cenno: ora la cosa principale era scendere nell'interno, sparire alla vista dei gangster, che probabilmente erano di sentinella sulla coperta della nave-prigione, e soprattutto scoprire su che nave era finito. Piegato in due, corse lungo le murate il più rapidamente possibile; trovò una scaletta che scendeva, vi si immerse, respirando profondamente di felicità e di sollievo.

In fondo alla scaletta filtrava un po' di luce si di sotto dell'uscio. Con il cuore che batteva, appoggiandosi alla parete, Furino stette ad ascoltare. E' difficile, attraverso una porta chiusa, capire che cosa dicono due o tre persone che conversano a bassa voce; è persino difficile comprendere in che lingua parlano. Ma Furino si sentì investire da un'onda di felicità inesprimibile, poi si sforzò di calmarsi per ascoltare meglio. Sì, quella gente, parlava italiano.

Bussò alla porta ed aprì senza attendere risposta. E così il capitano Schiappacasse, intento ad una pacifica chiacchierata con il secondo ed il nostromo si vide davanti all'improvviso un tipo basso e magro, con un gran naso, a torso nudo, i capelli arruffati, lo sguardo stravolto, le mani striate di sangue. Un tipo che gli disse: «Capo, bisogna fare qualcosa. Nella nave qui vicina c'è la Juve prigioniera». E poi si lasciò piombare su una sedia.

Il capitano Schiappacasse aveva doppiato il Capo Horn sotto violente bufere senza dimostrare la minima perplessità; si era trovato con la sua amatissima «Rosina B» ad affrontare iceberg nel mare del Giappone, con un carico di lamiere che abbandava da tutte le parti... Ma questa era davvero la prima volta che veniva colto alla sprovvista.

«Che diavolo... — disse, alzandosi in piedi e sbattendo a terra il berretto — Tu, da dove sei piovuto?».

Furino non era mai stato tanto eloquente. Un sorso di whisky gli rischiarò le idee, poi raccontò tutto: il grande incontro ad Asuncion con l'Atletico, l'arrivo a New York, il trasferimento da un albergo all'altro, la cattura a bordo del pullman, la prigionia sulla nave da carico in disarmo, accanto alla «Rosina B».

Schiappacasse lo ascoltava fumando il sigaro, senza dire parola. Anche il secondo ed il nostromo tacevano sbalorditi. Poi, quando Furino ebbe finito, il comandante chiese con la massima calma: «Allora tu saresti un calciatore, uno di quelli che valgono centinaia di milioni, oppure anche un miliardo? Davvero? E io come faccio ad essere sicuro?».

Furino rimase esterrefatto: «Ma perché avrei inventato tutto questo, perché mi sarei condotto in questo modo se non fosse vero tutto quello che ho raccontato? Venga di sopra, le faccio vedere la corda. No, non si muova, per carità; dalla nave vicina potrebbero vederci... sospettare... e non so come finirebbe per i miei compagni».

«Ci penso io — disse Burlando, il vicecomandante —. Io mi interesso di calcio, ma soltanto per quello che riguarda la Sampdoria, che è la squadra della mia città. Lo vediamo subito se sei uno che ne ne intende di calcio oppure uno che mena balle. La tua faccia mi pare giusta, però dimmi: che cosa ha fatto quest'anno la Sampdoria contro la Juve?».

Furino rispose: aveva partecipato all'incontro di andata e all'incontro di ritorno e ricordava benissimo: «A Torino all'andata abbiamo fatto uno a uno, gol di Causio e di Rosanelli. A Genova, abbiamo vinto uno a zero, gol di Capello: e così a momenti la sua Samp andava a finire in B».

Il comandante Schiappacasse guardò il vicecomandante Burlando e questi a sua volta fece un cenno di assenso verso Schiappacasse. Non c'era dubbio, quello era Furino e ciò che aveva raccontato doveva essere vero.

«Senti un poco, ragazzo... — disse Schiappacasse — Quanti credi che siano, quei tipi di una *barcassa*, a bordo?».

«Pochi — disse Furino —. Sei o sette, non di più. Ma hanno i mitra e credo che siano disposti ad adoperarli».

«Sta a sentire — disse Schiappacasse —. Questa è una cosa da sbrigare da noi. In patria li tighiamo, ma qui siamo tutti italiani allo stesso modo, vero? Ci mancherebbe che la vecchia "Rosina B" non desse una mano a questi giovanotti, che sono chiusi in mezzo ai topi. Faremo senza polizia».

Si alzò in piedi, monumentale. Furino ebbe l'impressione che stesse per urlare: «All'abbordaggio, tigrotti della Malesia...».

«Li prenderemo di sorpresa — disse invece Schiappacasse —. Saremo in pochi, ma tutta gente con i pugni duri. Mitra o non mitra li facciamo fuori. Dobbiamo agire prima che si accorgano di qualcosa, dobbiamo andare adesso, subito. Parola di Schiappacasse». Giuseppe da Camogli. Burlando, chiama cinque o sei dei più svelti. Andiamo a liberare la Juve...».

(Continua domani su «Stampa Sera»)

La moda in spiaggia

SPOTORNO, 18 luglio.

Spotorno si veste all'insegna della semplicità. La moda bizzarra e stravagante reclamizzata da mesi sulle riviste femminili qui è sconosciuta. L'espressione «a la page» non ha alcun significato. Si respira aria di austerità, che qualche volta sconfina nella sciatteria. Sulla spiaggia i bikini di sempre, in lana unita o in fantasia, ma in edizione casta, con gli slip che raggiungono quasi la vita e il reggiseno che copre il più possibile.

Come unica nota originale, ma in ritardo di qualche anno, alcune signore sfoggiano catenelle dorate strette in vita. Le mini sono mini, ma con moderazione; le scollature ci sono, ma sempre molto prudenti. Ciò che sembra avere più successo è il jersey: abitini, copricostumi, camicette in fantasie floreali e geometriche, su tagli che cercano di imitare, spesso con scarsi risultati, i modelli di boutique.

Siamo ad una delle ultime tappe del lungo viaggio dell'abito: alta moda, prêt-à-porter, boutique, grandi magazzini, infine le bancarelle del mercatino rionale, e la moda familiare, com'è familiare il turismo di questa zona. Spotorno, Noli, Varigotti, Finale, lontane dai successi di spiagge alla moda, vivono ormai di un turismo casalingo, alla buona. Sono spiagge dei ragioniere Pautasso, o dell'impiegato Brambilla, lì viene qui per abitudine. «Sono sette anni che veniamo qui, a Varigotti — confida una signora torinese —. La padrona della pensione ci tratta molto bene, e i miei ragazzi ci tornano sempre volentieri». Si viene qui perché in questa zona ci sono i prezzi più bassi di tutta la costa ligure. Una famiglia intera può permettersi quindici giorni di vacanze senza sconvolgere troppo il bilancio familiare.

Per gli abiti, ci si aggiusta come si può: i pantaloni ai grandi magazzini, qualche maglietta al mercatino vicino a casa, la vestaglietta per il mare fatta a casa, con lo scampolo di due metri. Gli unici «pezzi» di moda accettati anche qui sono gli occhiali (non troppo alti, però), e le borse di paglia, che dall'uno spesa sono state promosse al rango di accessorio da passeggio. E naturalmente gl'intramontabili blue-jeans, che arditamente tutte portano rivoltati fino al ginocchio, alla maniera dei pescatori.

Nessun'altra concessione all'originalità: costa cara, e pretende cure particolari: una abbronzatura perfetta, la pelle levigata, una linea da rivista di copertina, conquistata, magari, con tre mesi di istituto di bellezza.

L'audacia sembra essere appannaggio esclusivo delle nonne, altra clientela fedelissima a Spotorno e dintorni. Con una incredibile disinvoltura e con dubbio gusto ostentano mini vertiginose, scollature profonde, bikini ridottissimi. Non è difficile immaginare i risultati: in bella vista pance abbondanti, fianchi enormi e salsicciotti vari. Buon gusto e senso della misura per loro sono parole senza senso. E' il trionfo del ridicolo. Domandiamo ad una di queste emule di Marlene Dietrich (età 60-65 anni, statura 1,62 circa, stazza tra i 65-70 chili) perché ha preferito il due pezzi al costume intero. Sembra stupita della domanda: «Perché è di moda — risponde, male informata — e poi è più sexy», aggiunge con una occhiata maliziosa.

Angela Virdò

CHE FANNO ITALIANI E STRANIERI IN VACANZA

Scusi, lei pratica sport?

dal nostro inviato

Riviera di Ponente, 19 luglio.

Scusi, lei pratica sport in vacanza? Questa è una piccola inchiesta volante nelle località turistiche della Riviera di Ponente. Con tutti i limiti, s'intende, di una piccola inchiesta volante.

Premessa. Non è detto che praticare sport in vacanza sia un bene in assoluto, o una necessità. L'ozio può anche essere l'occasione per un completo e distensivo relax. Il guaio è che troppo spesso, in ispecie per gli italiani, la vita al mare ricalca con pedissequa ottusità quella di tutti i giorni e non abbandona i suoi comodi vizi: l'automobile in primo luogo, che anche qui è prim'attrice. Non solo non si fa dello sport, ma nemmeno si cammina, sia pure per quel breve tratto che va dall'albergo o dalla casa fino all'arenile-formicaio odoroso di oli abbronzanti.

Andora, recco di Pinamare. Nella piccola insenatura il mare, sospinto dal vento, oggi è grosso; l'acqua, dopo il maltempo dei giorni scorsi, gelida. Solo cinque persone, nel corso della mattinata, fanno il bagno. Sono cinque olandesi del piccolo villaggio alla cima della collina, tra cui tre bambini: si gettano contro i cavalloni, nuotano, vocano, si rituffano. *«Finalmente — urla felice Hans Jensen — questo mare è una sferzata di energia: più è impegnativo fare il bagno, più è divertente: questo è il nostro sport preferito».*

Li segue la pigra indifferenza degli altri bagnanti, che oggi non si bagnano. *«Troppo freddo, troppo pericoloso — dice Cristina Manfredi, 32 anni, di Milano — non, sono stata qui per fare delle prodezze. Io mi voglio riposare».* Sentiamo come: *«Mi sveglio alle undici-mezzogiorno, faccio colazione, prendo la macchina, scendo fin qui. Sa, sono quattrocento metri di strada: non mi spaventa tanto la distesa quanto poi la salita. Prendo un po' di sole, non troppo perché fa male alla pelle. Sto un poco al bar con le amiche, si beve qualcosa, si sente la radio. Alle 15 risalgo per mangiare. Un riposino, poi vado a passeggio ad Andora: sì, in auto, ovviamente. Ceno fuori con gli amici, quindi andiamo a ballare».*

Alassio, uno stabilimento balneare del centro. Ombrelloni di quinta fila. Giovanni Manforti, 24 anni, meccanico a Novara, sembra riposare quietamente al sole, nel suo metro quadrato di sabbia. Ma dall'orecchio gli spunta un filo che va a finire in una malandestica Grundig transoceanica.

— Che fa?

«Mi rilasso».

— Ascoltando canzoni?

«Sì».

— Pratica sport qui ad Alassio?

«E quali?»,

— Non so... tennis, pallavolo...

«Beh, se lei lo considera uno sport, abbiamo organizzato un torneo di calciobalilla qui al bagno e io l'ho vinto. Guardi, questa è la medaglia».

Entroterra di Diano Marina. Su un viottolo avanzano a passo spedito un uomo e una donna, entrambi in tuta blu. Sono un po' sudati, si fermano volentieri. Mary e Mark Stevens, 43 e 46 anni, «patiti» del podismo, partecipano a tutte le mareedell'amicizia che quest'anno si disputano con abbondanza in riviera. *«Ogni giorno camminiamo per tre ore, dalle 6 alle 9, su queste colline. Prima di scendere in città, ci fermiamo in una osteria di campagna e mangiamo colazione: focaccia, se c'è, e vino bianco ligure. Vermentino o Pigato. Poi stiamo tutta la mattina in spiaggia: non abbiamo figli e ce lo possiamo permettere».*

Capoverde di Noli. Nella piccola piscina nuota a vigorose bracciate una ragazza. E' Franca Fabris, 18 anni, studentessa liceale di Bergamo. Nella sua città va a nuotare abitualmente ogni giorno, pur senza fare sport agonistico, *«perché tanto non emergerei».* Qui continua, ma unisce anche il tennis. Le piacerebbe fare sci nautico, ma non sa dove andare. *«A sciare vado solo due volte alla settimana. Gli altri giorni guardo la tv oppure a letto».*

Boccidromo di Finalpia (Finale Ligure). Mario Giudenato, 43 anni, operaio chimico di Venaria, sta disputando un'accesa partita con alcuni amici. Bocce con precisione, forza: *«Faccio tante gare — dice — in tutto il Piemonte. Qui mi diverto, e intanto non perdo l'allenamento».* Il boccidromo è molto frequentato, specialmente di sera; e si comincia pure a vedere qualche donna.

Varazze, spiaggia. Ingeborg Hulmer, tedesca, di Heidelberg, 24 anni, in vacanza da sola. *«Io sono campionessa di basket, ma qui dove posso giocare, e con chi? Mi accontento del nuoto, quando il mare è calmo e non troppo sparco, così qual mai».*

Carlo Sartori

I bambini, sulla spiaggia, sono senza dubbio i più attivi; gli italiani, in genere, oziano; gli stranieri, invece, si dedicano agli sport

Concorso gastronomico

LAIGUEGLIA, 19 luglio.

Una festa in grande stile per la cucina ligure. Ieri sera a Laigueglia, il ristorante «Vascello Segreto» — prescelto con il «Carmagnini» di Sestri Levante a rappresentare la regione alla finale nazionale del «Cuoco d'oro», organizzato dall'Accademia Italiana della Cucina — ha offerto un saggio delle sue specialità ed ha invitato gli ospiti a scegliere il piatto con cui affronterà la gara.

A dispetto del tradizionalismo locale (sulle «cicche», sorta di gnocchetti di patate) ha vinto a grande maggioranza il pesce spada alla mattia, che lo chef Calogero Di Vita (un siciliano da 22 anni a Laigueglia) ha preparato unendo la delicatezza gastronomica ligure con il gusto forte alla meridionale.

ARRIVA ANCHE SULL'ADRIATICO IL PEZZO UNICO

Rimini in "monokini"

dal nostro inviato speciale

Rimini, 18 luglio.

Se l'anno scorso c'era il clik-clak, quest'anno c'è il tam-tam sulle spiagge. O almeno: il risultato sonoro è quello. Si tratta del vecchio e arcinoto gioco del volano in edizione riveduta e corretta. La racchetta è di legno (come quella da ping-pong, ma più grande e spessa). La palla, più piccola di quella da tennis e più dura, viene lanciata da uno dei due giocatori all'avversario, il quale gliela rimanda. E così avanti: tam-tam-tam. Snervante.

★ ★

Non proprio topless, ma quasi. L'Adriatico, che non teme confronti con le altre riviere europee, non ha voluto essere da meno neanche nel campo del «nude-look». Quest'anno, a Rimini, si è avuta la prima timida «avance». La solita straniera audace e spregiudicata? No: una signora milanese, e neppure giovanissima. Si è sdraiata al sole in monokini con due minuscole conchiglie raccolte sulla spiaggia che sostituivano la parte superiore del costume.

★ ★

Sempre nel campo del «nude-look». Che differenza c'è tra una ragazza in bikini e una che indossa la stessa quantità di indumenti, ma appartenenti alla categoria della biancheria intima? Evidentemente per molti uomini la differenza c'è. Ridottissimi due pezzi non mancano certo ogni mattina sulle spiagge, eppure quando un albergo ha presentato un «défilé» di moda intima è stato invaso da un attento quanto numeroso pubblico maschile.

★ ★

Non c'è solo la spiaggia, l'ombrellone, la palla-a-volo, i pettegolezzi con gli amici. Essere al mare può diventare una buona occasione anche per andare «sul» mare. A proposito, ad esempio. Basta avere voglia di fare una levataccia: ci si alza alle 7 e alle 7,30 si è in spiaggia, in tempo per imbarcarsi su uno dei battelli che ogni giorno prendono il largo per una pesca collettiva. Dopo tre quarti d'ora di navigazione, giunti in una «zona buona» che i marinai conoscono, i clienti vengono equipaggiati con lenze e bollentini. Quello che viene pescato è cucinato subito, sul battello, durante il ritorno. Lo spuntino viene servito con pane e vino Trebbiano bianco.

★ ★

Mille lire, cinque minuti. Non la fotografia, ma il ritratto. Sono due i pittori sulle spiagge di Rimini e Riccione, specialisti in schizzi di abbronzati bagnanti. Hanno successo soprattutto tra i bambini. Lavorano con pennarelli neri: punte sottili per tratteggiare i lineamenti del viso, più spesse per i capelli e le sopracciglia. Hanno una particolarità: ritraggono i soggetti sempre di profilo, mai di fronte. Inutile chiedere perché: non lo dicono, è un loro segreto.

★ ★

La spiaggia d'Europa, dicono i romagnoli, è veramente europea: qui tutti fraternizzano. Italiani, francesi, tedeschi, inglesi, scandinavi durante l'estate diventano come un popolo solo. A Rimini si ricorda un episodio: una decina di anni fa una tromba d'aria passò bassa sugli arenili distruggendo tutte le attrezzature. Albergatori e bagnini erano disperati, temevano di aver perso la stagione. Il mattino dopo tutti i turisti, italiani e stranieri, fecero a gara per riparare cabine, barche, ombrelloni. Per questo ogni anno, a luglio, Rimini celebra la «festa dell'amicizia»: con balli, falò e una gran bevuta sulla spiaggia a ricordo quella giornata.

Gianni Gambarotta

Musica in Liguria

GENOVA, 19 luglio.

(g.a.) A Rapallo, Santa Margherita e Camogli si svolgeranno, nel prossimo settembre, le Feste musicali liguri, una rassegna di 12 spettacoli dalla quale il teatro comunale dell'Opera di Genova si attende il rilancio a livello nazionale.

Le «Feste musicali» sono state presentate nel corso d'una conferenza stampa, dal direttore artistico del «Carlo Felice», Bruno Martinotti, 35 anni, torinese, già primo flauto dell'orchestra della Rai e direttore dell'«Angelicum» di Milano.

Le rappresentazioni si terranno nell'Oratorio della Clarisse di Rapallo (un ex convento di clausura del XVII sec.), nella settecentesca cattedrale di Santa Margherita e al Teatro Sociale di Camogli.

Gli esecutori sono stati scelti fra complessi e solisti di fama internazionale: il Quartetto italiano, la Camerata accademica di Salisburgo, i solisti della radio svizzera, Salvatore Accardo, Nikita Magaloff, Jean Pierre Rampal.

CI HANNO RUBATO UN CARICO DI GIANBANANE
(é tutto vero!!)
ABBIAMO RITROVATO IL CAMION VUOTO.
EVIDENTEMENTE SI TRATTA DI LADRI BUONGUSTAI
hanno scelto banane
Cabana
del
IL BANANIERE DI FIDUCIA
SCEGLIE, MATURA E GARANTISCE PER VOI LE PIU' BELLE BANANE DEL MONDO
REGOLI snc TORINO

L'ARCHITETTO RISPONDE

La casa che si muove col trucco

Possiedo un piccolo terreno in campagna che vorrei sfruttare per farvi costruire una casetta, ad uso stagionale e al fine settimana. Desidererei quindi sapere se esistono delle villette prefabbricate di costo limitato e di facile installazione (possibilmente anche complete di arredamento interno) e quali sono i permessi necessari per potere costruire.

Renata Grappolo
Via Torino 3 - Bordighera

Per potere costruire una villa bisogna per prima cosa informarsi se nel piano regolatore comunale il terreno prescelto è adibito a zona edificabile o no. Infatti può darsi benissimo che, se il terreno non è stato acquistato per questo scopo precipuo ma proviene da una donazione o da una eredità, possa essere classificato come zona verde, agricola, industriale ecc. In questi ultimi casi è molto difficile riuscire ad ottenere l'autorizzazione per una costruzione privata, ad uso abitazione. Si può però, con dovuti accorgimenti, ovviare a questi inconvenienti, ricorrendo a soluzioni abitative che non vengano considerate stabili, ma mobili. Si tratta di costruzioni prefabbricate, che vanno dalla semplice cellula attrezzata, alla villetta di due-tre vani costruita in modo da costituire un blocco unico. Questi blocchi possono essere montati su ruote e quindi trasportati.

Le costruzioni si possono appoggiare sul terreno, senza necessità di alcun lavoro di predisposizione, perché dotate di tali livellabili. Questi edifici hanno il grandissimo vantaggio di non essere vincolati al terreno (per cui non necessitano di licenze edili) e di poter essere trasportati, semplicemente su camion, in terreni e luoghi diversi. L'unico problema consiste nel creare gli allacciamenti degli impianti idrici, elettrici e di scarico con quelli pubblici. In commercio si trovano varie proposte, realizzate nei materiali più disparati (vetroresina, lamiera, legno ecc.) ed in dimensioni che variano dalla monocamera a villette a più vani, sempre componibili ed ampliabili, per cui è possibile creare agglomerati delle dimensioni volute.

Come esempio di cellula abitativa minima, troviamo in commercio una casetta chiamata «Nac» prodotta dalla ditta JR, costruita in resine rinforzate, con una linea avveniristica e compatta: è costituita da un ambiente soggiorno, trasformabile in letto con annessi cucinotta e bagno, il tutto completamente arredato e al prezzo di un milione e mezzo. Con un costo, invece, variabile dai 2 milioni e mezzo ai tre milioni si possono comperare le villetta Nac, costruite a Trento, in cui abbiamo camera letto, soggiorno, cucina e bagno, disponibili in due o tre soluzioni diverse.

Arch. Roberto Lera

— Ma perché queste vecchie non vanno in vacanza?

Radio Montecarlo

8 — Tutto è bene quello che comincia bene
8,17 Oroscopo
8,30 Ridi con noi
8,45 Visita d'una vedette
10 — Appuntamento con Marisa Sannia
10,30 Fate voi stessi il vostro programma, con Roberto
11,15 Il gioco dei rumori (Provate ad indovinare di che si tratta!)
11,42 Viva gli sposi
11,54 Si divertivano, ci divertiamo
12,45 I superfavoriti
13,03 Surprise - music
13,35 Notizie flash
13,40 Radio quì, con Ettore Andenna
14 — Pensando a te (ricordi e canzoni)
14,06 Che c'è di nuovo?
14,36 Notizie flash
15,10 Presentazione dell'ultimo 33 giri di una vedette
15,30 I dischi per gli amici
15,50 La posta del cuore di Mia Martini
16 — Hit Parade Internazionale
17 — Fumorama, con Herbert Pagani
17,20 I Jet
18,30 Super pop
19,25 Hot-5-33
19,35 Notizie flash
19,45 Super novità
20,06 Special 33 giri
20,10 Ciao rock
20,20 La discoteca di Tullio Grazzini
20,30 Disco su disco

Torino-Palermo.
Volo diretto
quattro volte
alla settimana.

Martedì, Mercoledì,
Giovedì e Sabato.
Partenza da Torino: 21.20.
Arrivo a Palermo: 22.50.
Partenza da Palermo: 8.40.
Arrivo a Torino: 10.15.

Alitalia
Con voi e per voi.

Una raffica di barzellette per i nostri lettori

Risate con Bramieri

Sanremo, 19 luglio.

Abbronzato, linea «grissino», Gino Bramieri è irriconoscibile nella divisa da teen-ager: jeans scoloriti e camicia slim carta da zucchero. Di suo, dei tempi del quintale e diciotto chili, è sopravvissuto solo lo scalpo color pannocchia.

Da poco ha ultimato con successo uno spettacolo al Roof Garden del Casino municipale di Sanremo, dove ancora una volta ha dimostrato di essere uno showman eccezionale. Per un'ora ha cantato, ballato, suonato, improvvisato sketches, riproposto macchiette vecchio maniera, come il Carugati, Livorresi, Gustavino, Buleghin, la massaia menephina e il parroco di campagna.

Appena giunto in carrozza, ha gettato al vento gli abiti da scena, fradici di sudore, ed ha indossato la divisa da hippy. «I benpensanti con la testa a melassa — dice — li chiamano stracci. Una cosa però è certa: sono comodissimi». Dopo essersi scolato una dopo l'altra tre coppe di champagne ghiacciato è pronto a raccontare alcune sue barzellette inedite per i lettori di «Stampa Sera [illegible]». Eccole.

A Sanremo, la moglie di un industriale di Bra è furiosa: «Da un mese tutti i giorni scendo in spiaggia — dice al marito — mi spalmo per ore questa crema solare per abbronzarmi, e la tintarella non salta mai fuori. Sono bianca come il giorno del mio arrivo». Il marito, dopo avergli lasciato parlare per un bel po', risponde secco: «Cretina, non vedi che è yogurth?».

Sulla spiaggia di Alassio una signora torinese dice all'amica d'infanzia, il cui grasso, con le borse sotto gli occhi e una marcata peluria sulle labbra: «Maria, ma non vedi che tuo marito da più di mezz'ora fa il bellimbusto con quella vichinga in bikini?». Maria: «Sì, e con questo?». Amica: «Ma come, non sei gelosa, ti lasci mettere le corna così, davanti a tutti?». Maria: «Non è che non sia seccata, ma sono curiosa di sapere per quanto ancora quel fanatico riesce a parlare tenendo la pancia in dentro».

Sulla spiaggia di Borghetto una bambina sta piangendo da quasi un'ora, disturbando tutti i bagnanti. La madre non fa che urlare: «Filomena, se non la pianti ti picchio». Ad un certo momento un signore si avvicina e chiede alla donna spiegazioni di quel pianto. «E' una capricciosa — risponde la madre — Vuol sempre fare quello che le pare per la testa». «Quanti anni ha la piccina?», si informa il signore. «Tre», risponde la madre, incominciando a perdere la calma. «A questa età — insiste il signore — non può ancora capire cosa è male e cosa è bene. Bisogna quindi assecondare ogni suo capriccio». «Come faccio — esplode la povera donna — questa volta ha fatto un buco nella sabbia e vuol portarselo a casa».

«Pronto — urla una voce al telefono — parlo con l'assicurazione?». «Sì», risponde l'agente. «La Sai?», incalza la voce. «No — risponde l'agente — non la racconti lei».

«Giobatta, mi porti al cinema?». «Ma se ti ho appena portato», risponde il marito genovese. «Sì, ma adesso c'è il sonoro».

Una poliomielitica va a Lourdes. «Madonna — implora camminando in ginocchio verso la statua della Vergine —, fammi la grazia di ritornare a casa a piedi». *La poverella si gira e lancia un urlo: le hanno rubato la carrozzina.*

Nel bel mezzo di un temporale, un negro, bagnato come un pulcino, entra in un bar e ordina: «Un bianco secco, per favore».

L'ultima: quando l'Onnipotente creò il secondo negro disse: «Maledizione mi si è bruciato un altro».

Roberto Bano

Villa

"Sono libero,,

VALLECROSIA, 10 luglio.

Claudio Villa ha divorziato e non si riposa. Si diverte. Durante la sua fortunata «tournée» estiva sulla Riviera ligure ama trascorrere il dopo-teatro con gli amici. L'altra sera ha ballato a Vallecrosia con una affascinante signora. Sono nate subito voci indiscrete. «Macché — ha detto Villa —, ho ballato con la moglie del mio fotografo e amico Pepé, il quale ci ha ritratto. Tutto qui».

Mino Reitano vincitore del Torneo della canzone

Pesaro, 19 luglio.

Mino Reitano per la musica, Remo Gargiullo per le parole e Mario Rusca per l'arrangiamento sono i vincitori della sedicesima edizione del Torneo della canzone di Pesaro, svoltosi l'altra sera al Palazzetto dello Sport. Quest'anno, contrariamente alle precedenti edizioni, il Torneo della canzone anziché premiare una terna di cantanti vincitori, ha deciso di riconoscere un paroliere, un arrangiatore e un compositore.

Il primo cantante a riscuotere applausi dalle numerosissime ragazzine è stato Alberto Anelli:

«Perché finalmente — suggerisce Filogamo, impeccabile in abito blu scuro e candido fazzoletto — *tentono veramente cantare».*

Rabagliati annuisce: è felice e commosso, scuote la gran testa, facendo tintinnare un gran medaglione che porta al collo, firma autografi, dà pacche sulle spalle ai presenti. Ricorda il successo di qualche giorno fa alla Bussola di Bernardini, a Viareggio: *«C'era tutta l'Italia a sentirci. Un trionfo».*

Giulio Anselmi

Filogamo presenta Carla Boni e Rabagliati

Le vecchie glorie alla ribalta

Chiavari, 18 luglio.

«Amici vicini e lontani, buonasera. Ecco a voi Carla Boni», dicono gli altoparlanti con la voce di Nunzio Filogamo. E subito tornano gli Anni Cinquanta. *«Lo sa che i papaveri son alti alti alti e fa sei paperina».*

Saremo in duecento, al Nuovo Lido di Chiavari, per una serata che è stata battezzata «Album dei ricordi»: cantano Carla Boni e Alberto Rabagliati; presenta Nunzio Filogamo. Bastano questi nomi per capire a che tipo di pubblico si siano rivolti gli organizzatori: Musica sacra del «liscio» come ai bei tempi dell'Elar.

Ma non ci sono solo antiani sulla grande terrazza a pochi metri dal mare e nel vasto salone del dancing. Accanto alle pancette dei commendatori in vacanza, vanamente inimetizzate da ridicoli camicioitti a fiori, vedono i ragazzi in jeans, appena tornati dalla spiaggia: sentono il fascino di un'epoca che ora è di moda riscoprire. Si divertono, anche. Sorridono di qualche battuta scontata, degli esecutori «del tono «stilé» del presentatore, ma applaudono sinceramente ammirati.

La presenza di due cantanti giovani — Didi Balboni, una graziosa biondina che si agita tra i sei membri del suo complesso, e Raoul Pisani, «un artista più noto all'estero che in Italia» — voluta dall'impresario proprio per conquistare i teen-agers, li lascia indifferenti. Semmai sono gli anziani ad ammirare la splendida schiena della Balboni, mentre le signore di mezza età si lasciano sfuggire un «che bel ragazzo» all'indirizzo di Pisani. C'è chi ride a crepapelle e dice: *«Sono bravi, però, non è vero?»*. E alle domande provocatorie rispondono: *«Certo, non bisogna aspettarsi grandchi: è come sentir cantare i vecchi sì o guardare le ridicole foto di tanti anni fa. Però lei sia onesto. Scriva che la gente si diverte».*

E' innegabile: *«Bambina innamorata, stanotte t'ho sognata»*, suonano Rabagliati e la sua esplode in un applauso. Quando Carla Boni si esibisce in un potpourri di vecchi successi, in cui mette tutto — «Pompieri di Viggiù», «Buci di Giuda», folk, nostalgie — scatena la platea. Tutti battono il tempo, alzano, come nelle balere di paese, spontaneamente si forma il coro.

La cantante è radiosa. Mi avrà detto, prima di cominciare: *«I più giovani vengono per ridere alle nostre spalle. Ma poi cambiano idea, sentono le nostre canzoni e ci apprezzano».*

ANNUNCI ECONOMICI

Gli avvisi si ricevono presso:

TORINO	Via Roma 80
	Via Mercanti 27
MILANO	Via Cesare Negri 3/10
ROMA	Via Cassio Fontana 16
GENOVA	Via E. Vernazza 35
IMPERIA	Corso Matteotti 10
SAVONA	Via Ancona 1
BOLOGNA	Via Rizzoli 38
FIRENZE	Piazza Antinori 6 r
PADOVA	Galleria Ezzelino 9
PALERMO	Via Cavour 70
BOLZANO	Via Pacifici 32
TRENTO	Piazza Lodron 1
NAPOLI	Galleria Umberto, I 37
TRIESTE	Corso Italia 14

ricevuti presso tutti i corrispondenti della Publikompass S.p.A. Coloro che invieranno inserzioni per iscritto per corrispondenza possono scrivere al Publikompass S.p.A., corso Matteotti 6 - Imperia 10 — 10126 Torino. Il prezzo delle inserzioni deve essere anticipato anticipatamente per contanti o vaglia. Può risultare dal prodotto del numero di righe (minimo 3) per la tariffa della Rubrica, con l'aggiunta delle imposte pari al 12% (quando l'importo sia inferiore ad 1 milione di lire) attenendosi di richiamo di pagamento indirizzo postale e per ogni inserzione di più parole 200 lire. Per quanto riguarda le prime parole di ogni inserzione, stampate in maiuscolo, non è ammessa rientra parole o lettere di richiamo per più di 20/23 battute. La tariffa della rubrica è di lire 350 la riga. Le rubriche «Domanda di lavoro» lire 200 la riga, «Domanda impiego» impiegati lire 300, tecnici lire 750, dirigenti lire 500 la riga. Annunci urgenti lire 700 la riga. Annunci in cornice (non pubblicati dal terzo giorno in poi dall'acquisizione) lire 500 la riga. Annunci urgenti e data fissa compresi in cornice lire 1000 la riga. Annunci con riferimento lire 350 la riga. I due fogli di divisione lire 150. Spazio bianco orizzontale: lire 350 la riga; i due fogli di divisione lire 300. Calcolo che deve essere rimesso timbri di tutori possono utilizzare il nostro servizio consegna aggiungendo al prezzo del cartellino la tassa di lire 500 per ogni inserzione. Per la pubblicazione di comunicati di carattere privato, a consolazione o a nozze gli effetti sanitari destinazione della corrispondenza. Inserzioni di carattere sanitario, cosmetiche. Per la pubblicazione di comunicati di carattere privato, a consolazione o a nozze gli effetti sanitari destinazione della corrispondenza. Inserzioni di carattere sanitario, cosmetiche. La Publikompass S.p.A., in base al capoverso di concessione di carattere del cassiere privato, è considerata a tutti gli effetti unica destinataria della corrispondenza indirizzata alle cassette. Essa ha quindi il diritto di verificare le lettere e d'incassare eventuali quote inclusevi, inoltre ogni altra figura di corrispondenza, stampati, circolari o lettere di propaganda. Tutte le lettere indirizzate alla cassetta postale devono essere inviate per posta e saranno sempre se assicurate o raccomandate.

Per non spendere soverchio interessate con l'ISTITUTO BANCARIO SAN PAOLO DI TORINO con le CASSE DI RISPARMIO DI TORINO, di GENOVA E IMPERIA e di SAVONA, gli avvisi possono essere ordinati presso tutte le sedi e filiali e dipendenze di queste Banche ogni giorno feriale.

1 Commerciali

BOX prefabbricati monoblocco cemento armato autoportanti, imballo ingegner Benazzo. Preventivi gratuiti. Telefoni 311.159 - 340.063.

CANNELLI elevatori aerei e scali pronte consegne vendiamo noleggiamo. Corso Alessandria, corso Francia 31, telefono 771.975.

COMPRO cuntanti legnami da costruzione tavole pezze usate d'armatura travoni banchine usate. Telefonare 787.931.

VENDO pelo lievito quintali 400, capolavori, livelli, porte, finestre, migliore e cancelli in ferro. Telefonare 781.434 ore pasti.

2 Proposte d'affari e capitali

A.A.A.A.A.A. A.A.A.A.A. A.A.A.A.A. **PRESTITI** accordiamo immediatamente a tutti. Nessuna spesa anticipata: massima informazione. Finanziamo inoltre proprietari auto e alloggi anche se protestati, disponiamo qualunque somma, commercianti, professionisti, artigiani. Massima riservatezza. Molti casi in cinque, quarantacinque, negozi. Operazioni avvengono. Ricordate la

FINANZIARIA Fin.

Sede Centrale, via Cernaia 18. E' la prima Società del settore specializzata per tutte le Vostre necessità: Finanzia i Vostri acquisti, la Vostra vacanza, i Vostri affari. Interpellateci con fiducia: saremo cortesi e sono al Vostro servizio (via Cernaia 18, angolo corso Siccardi), telefoni 54.854 - 530.445.

A.A.A.A.A.A. **IMMEDIATAMENTE** enormi finanziamenti. Finanziamenti per qualsiasi cosa, alloggi, ville, cessazione ipotecarie. Restituzione anche a 10 anni. Sconto portafoglio, prestiti sulla fiducia a tutti. Ottime condizioni. Visite a domicilio. Telefonare 794.780 - 598.918. Via Sacchi 38.

A.A.A.A.A. **PRESTITI** immediati ed speciali impiegati artigiani e commercianti. Rapidità e riservatezza.

FINDOMUS

via XX Settembre 54, telefono 532.925.

A.A.A. **APIA**, via Mercanti 18, telefono 540.632. Prestiti immediati agevolazioni assicurazioni automezzi, mutui casa appartamenti.

ACCORDIAMO prestiti velocissimi. Telefonare 915.835, sperie il sabato.

ANTICIPI immediati su immobili in vendita, estinzione ipoteche per vendita stesso. Agenzia Capello 532.703.

ATTENZIONE non perdiamo tempo. Noi vi diamo soldi in 8 ore. Carlo Simonetti 10 lungone via Nizza. Telefoni 683.804 - 633.542.

BASTA un lavoro per avere un prestito senza cambiali, in due giorni, corso Unione 31 angolo via Nizza. Telefonate 630.518 anche sabato.

CERCASI socio per avviatissima autoriparazione e officina oppure cede completamente causa estero Tramai 138, telefonare 373.973.

DISPONENDO ufficio arredato cerco socio con idee e capitale. Telefonare 253.466.

PRESTITI a salario certo esclusivamente ai impiegati ed operai. Senza cambiali. Piazza Adriano 15. Telefono 442.333.

PRESTITI su auto e immobili; mutui immobili, celerità. Fulli, v. S. Francesco d'Assisi 24, Torino, tel. 540.138, 530.297.

PRIVATAMENTE si concedono prestiti senza garanzia volendo anche a domicilio. Telefonare 333.067.

TELEFONARE al numero 907.372 ore pasti verrà inviato il vostro prestanza di finanziamento.

3 Cessioni, rilievi aziende, negozi, gerenze

A Vostra disposizione per cedere o rilevare vostro negozio, intermediari veri ditte. Ussy, via Alfieri 60, telefono 771.300.

AFFARONE importante passaggio piccola tavola calda libera dal primo agosto affitto e licenza. Telefonare 301.029.

AUTORIPARAZIONI zona Vanchiglia attrezzatissima cede causa ritiro attività. Ussy, via Alfieri 60, telefono 771.300.

AUTOSCUOLA cedesi motivi familiari telefono 011.57.464 ore 13-14.

BAR fronte stazione, chiusura serale, passaggio, litraggio 100.000 cede prova 15 giorni, cedo ottimo moderno. Tel. 597.315, 317.200.

BAR ristorante posizione zona centralissima vendesi; adatto maxiau (soldati). Rivolgersi Torinese, corso Peschiera 148, Torino, telefono 310.044.

BELLA pensione zona centro avviatissima cede per motivi famiglia. Telefonare 543.312.

BOUTIQUE uomo donna ottimamente ubicata cedesi causa cessazione commerciale. Scrivere: «Publikompass 7339 — 10100 Torino».

CEDESI piccola azienda commercio carta assorbenti affini, facile conduzione, ottima redditizia. Telefonare 350.139.

CEDESI avviato negozio fiori arredato con tutte attività anche altro genere. Lire 1 milione 400 mila. Telefono 616.071.

GERENZA per supermercato ubicazione centralissima, incasso 500.000, arredamento nuovo, cauzione minima. Tel. 537.215, 517.280.

OCCASIONE vendo macchina lavasecco a getoni. Telefonare 376.844.

PER stagionalità cedesi ottimi bar e mercerie ampia licenza zona centrale. Telefonare 852.559.

PROFUMERIA centralissima con licenza mensili previsti arredamento moderno cedo altissimo valore in parte. Telefonare 383.813.

RIVENDITA pane unica in zona redditizia 700 mila ingressi veloci facilitazioni pagamento. Telefonare 583.733 ore pasti.

RIVIERA cedesi bistrò, pensioni, bar, ristoranti con senza mezzi. Convenientissimi. Telefonare Varazze 019.95.142 ore pasti.

TABACCHERIA specialista incrementabile altra licenza allegata difficilmente cede Cairo, via Cavallermaggiore 18, telefono 442.917.

VENDESI bar bottiglieria ottimo sciolta eventuale affittare buona incasso. Telefonare 831.741.

4 Terreni acquisto, vendita

ACQUISTIAMO e vendiamo ovunque terreni proprietà agricoli fabbricabili, Mediobiliare, Provincia 35, telefoni 547.168 - 547.459.

AFFITTASI Forte Palazzo ospedale con terreni e giunga. Telefonare 340.122.

RUTTIGLIERA Alta vendesi terreno edificabile urbanizzato posizione bellissima vicinato provinciale. Telefonare 93.830.

COLLINA Torino terreni per ville con progetti approvati panoramici urbanizzati il chilometro fino 110 pidmonte. Telefonare 832.318.

MURI negozio (Porta Nuova) recente costruzione, 9 milioni 300 mila trattabili. Telefonare 541.419.

ROSA 800 metri cadauno autostrada A1 vendesi terreno industriale Casilo Mezzolombardo. 06-941.946 - 0763-48.020.

TERRENO con progetto approvato per villa zona collinare S. Mauro, mq 2 mila circa vendesi lire 19 milioni, telefono 533.947.

TERRENO fertile 19 mila 30 mila mq edificabili 12 camere vendo per villeggiatori vari e vivai diversi. Pianezza. Telefonare 310.774.

TERRENO residenziale Moste vendo direttamente lotto mq 3000 servito proprietà approvato mq 2500. Telefonare 918.887, 12-13 feriali.

VENDESI terreno in Lombardore zona industriale vicinanza torrente Alatano mq 4000. Telefonare 011/983.1133.

5 Locali e negozi, acquisto, vendita, affitto

domande

CERCASI locale industriale in affitto o acquisto fino 3/3600. Telefonare 810.741.

CERCASI locale uso officina meccanica zona Torino sub ing 120-200. Telefonare 747.000.

CERCO affittare negozio via Po o traversali per vendita vini. Telefonare 727.928 - 599.123.

offerte

AFFARE da investimento via Sebastiano Grosso 7 vendesi 3 vani uscio residuo, 4 milioni 500 mila meno 1 milioni 800 mila mutuo. Ditz, 547.300.

AFFARE negozio nuova costruzione 106 via Millefonti 24 vendesi 31 milioni compreso mutuo, possibilità abbinamento magazzini sottostante. Edil-Cuneo, telefono 348.154.

AFFITTASI locale uso ufficio bellissima. Telefonare 243.443 oppure 219.103.

AFFITTASI locale mq 150 corso Brescia 41 ufficio servizi. Telefonare 834.800 ore pasti.

AFFITTASI San Paolo magazzino mq 200 con servizi, uso palestra, ristorante, laboratorio, uffici. Libano. Telefonare 179.829.

A.I.T. affittiamo Boero: corso Cincinnato 190. Rivolgersi portineria.

A.I.T. via Scalzi affittiamo negozio (55 mila). Telefonare 510.777.

A.I.T. affittiamo magazzino via Alloro (60 mila). Telefonare 510.777.

MAGAZZINI laboratori affittasi via Ventimiglia 76, telefono 897.49.

MAGAZZINO affittasi mq 150 zona Crocetta. Telefonare 593.524 Socat.

MORI negozio esentasse mq 40 pubblico utile 8% vendo alleggerendo privato o privato. Telefonare 680.905.

NEGOZIO angolare via Chivasso 15 già mobilificio, affittasi adatto qualsiasi attività, contabilità generale ed altra compatibile, eventualmente anche pratica lavori ufficio. Rivolgersi a: «Publikompass 7437 — 10101 Torino».

OCCASIONE, impresa vende negozi mq 100 200 300, ottimo investimento, adatti anche ufficio o magazzini. Via Sagra San Michele 33, Telefonare 727.491.

7 Offerte lavoro e impiego

operai, autisti, fattorini

A.A.A. CERCASI incisore di terzo o seconda categoria. Scrivere: «Publikompass 7360 — 10100 Torino».

AGGIUSTATORE stampatrice offset categoria e apprendista aggiustatore. Impegno. Telefonare 295.797.

ALBERGO Valle Aosta cerca cameriere sala. Telefono Torino 544.936.

ASSUMIAMO stiratori pratiche camicie pure cotonine. Telefonare 738.950 zona S. Donato.

ATTILIO Carmagnani S.p.A. cerca per il costruendo deposito in Grugliasco 3 autisti e 2 manovali. Telefonare per colloquio 781.506.

AUTOFFICINA cerca ragazzo 17-18 anni pratica spazzatrici, via Borgo 2, telefono 780.225.

AUTORATTIFICA cerca restilleratore alberi a punito e cilindri. Telefonare 294.240.

AUTORIMESSA cerca guardiano per lavoro diurno. Telefonare 836.007.

AUTOTRENI per linea Ilva cercasi. Telefonare 242.855.

BOSCO Pia, corso Orbassano 252, telefono 390.555, assume ragazza aiutante.

CERCASI sollecitatore assicurazioni prima esperienza storia, via Monginevro 6, ore ufficio 14 - 16.

CERCASI imbianchini manovali pratici pavimenti, resilforte, ottimo trattamento economico. Telefonare 306.410.

CERCASI sellaio, pratico e per linea. Telefonare dalle ore 20. Tel. 382.367.

CERCASI lattoniere, lamatore ed apprendisti. Telefonare 764.480 ore pasti.

CERCASI operai esperti per lavori appennini, saldatori pag mensile. Telefonare 784.424.

CERCASI operai specializzati cabinisti giovani. Telefonare 8-12 14-19 303.115.

CERCASI ragazzo 15-16 anni per carrozzeria e apprendista orologiaio. Telefonare 263.406.

CERCASI turnisti per lavoro continuativo idraulica falegnameria plastichia lamiera verniciatura. Telefono 547.017.

CERCASI garzone macellaio qualificato per ingresso cami zona Imperia. Telefonare 44.333 ore ufficio.

CERCASI applicatore cianografo per uomini tuttora validi e rimessaggio. Telefonare 290.771 - 290.767.

CERCASI meccanico zona S. Paolo, telefono 331.906.

CERCASI compositori stampati prima terza esperto a macchinisti, telefono 853.634.

CERCASI signore/ina per spalgere una simpatica attività tempi liberi ottimi guadagni. Presentarsi signora Augusto, corso Siracusa 105, Torino, ore 15.30-16.30.

CERCASI operaio specializzato su veicoli Alfa Romeo, via Feletto 56.

CERCASI operaio con capacità di falegname e muratore per manutenzione. Telefonare 953.540.

DITTA assume falegnami idraulici ferravetri. Telefonare 853.800 - 286.49 - 344.093.

ELETTRICISTI prima categoria impianti industriali anche persone forze esterne ditta. Telefonare 305.783 - 853.168.

ELETTRICISTI e capiquadra per impianti elettrici industriali civili. Telefonare 834.979.

FRESATORE o attrezzista orizzontale I cerca azienda meccanica di precisione zona Francia. Telefonare 737.814.

FRESATORE attrezzista prima o seconda categoria assume azienda costruzioni meccaniche. Telefonare 358.456.

FUCHISTA saldatore grado «A» assume industria chimica in Torino. Scrivere dettagliando esperienze e pretese a: «Publikompass 7488 — 10100 Torino».

IMPORTANTE industria metalmeccanica assume operai previo corso per disegni meccanici lavoro massimo guadagno garantito. Inviare domande dettagliate a: «Publikompass 7496 — 10100 Torino».

IMPRESA assume autisti patente D qualità e manovali. Telefonare 663.840 ore ufficio.

IMPRESA edile cerca autista gruista per Torino e lavori di cantiere. Telefonare 684.166.

IMPRESA edile assume muratori qualificati e manovali. Telefonare 616.151.

IMPRESA settore cerca operatori macchine stradali. Telefonare al 200.133 ore ufficio.

INDUSTRIA elettromeccanica ricerca elementi capaci responsabili serietà specializzati. Telefonare orario lavoro 564.650.

INDUSTRIA per macchine utensili I II ed apprendista cerca azienda zona Francia. Telefonare 723.014.

commessi, baristi

BAR cerca apprendista o pensionato cameriere, via M. Cristina 64.

CERCASI commessa pratica panetteria mezza giornata settembre zona Santa Rita. Telefonare 395.080.

CERCASI commessa pratica negozio merceria Lingotto. Telefonare 538.140.

CERCASI cuoca pratica maglieria e cameriera in genere. Telefonare 756.943.

COMMESSA buona esperienza settore abbigliamento anche mezza giornata cerca Barriera, via Ruma 53, Torino, preferisce di mattina.

COMMESSO valida esperienza vendita confezioni ed abbigliamento cerca Borgaro, via Roma 55, Torino, presentarsi di mattino.

impiegati

ACCONCIATURE cerca lavorante finita o studio lavorante, capace manicure. Telefonare 101 432 - 613.370.

CERCHIAMO

analogici da addestrare con corso teorico pratico in apparecchiature ibm e da inserire quali programmatori, perforatrici e dattilografiste su macchine a leggera meccanica. Telefonare 5DC, 348.991.

DISPOSTI impiegato minimo capitale per lavoro indipendente settore legno, interessa ottimi utili immediati. Telefonare 530.500.

IMPIEGATA pratica lavori ufficio in grande ditta cerca ufficina in Michelino. Telefonare 621.067 ore ufficio.

IMPORTANTE industria cerca contabili per avviamento nuovo stabilimento zona di Mondovì. Scrivere a: Casilla postale 33 - 12042 Bra (Cuneo).

IMPORTANTE società ricerca per assunzione primo settembre impiegata pratica contabilità generale ed altra compatibile, eventualmente pratica lavori ufficio. Dettagliare a: «Publikompass 7437 — 10101 Torino».

IMPORTANTE industria settore meccanico assume impiegata esperienza ufficio commerciale per nuovo stabilimento Mondovì. Scrivere: Casella postale 33 - 12042 Bra (Cuneo).

IMPRESA edile zona San Paolo cerca impiegato contabile già pratica. Telefonare 353.786.

INDUSTRIA confezioni zona piazza Rivoli assumerebbe signorina primo impiego. Telefonare 540.365.

MODELLI e modelle fotografici cercasi per fotografia pubblicitaria. Telefono 511.017.

OTTICO diplomato anche non militare solo cercasi riviera Savona. Buona paga, trattabile, telefono 018 42.391.

PERITI elettrotecnici e telecomunicazioni e diplomati scuole professionali cerca società operante reti telefoniche in cavo Italia nuova, per avviare tecnica elaborazione dati normali e speciali in relativo settore strumentale. Scrivere: «Publikompass 7467 — 10100 Torino».

REFERENZIATISSIMA pratica direttore commerciale contabilità ditta affermata cerca. Telefonare 720.152 mattino.

SANREMO cercansi signorine bella presenza per stagione discoteca-bar ed anche barista, alloggio, ottimo trattamento. Stellone, corso Matuzzi 142, telefono 01848 45.362.

SCUOLA professionale cerca insegnanti anche diritto calcolo paghe impianto libro-paga contabilità. Scrivere: «Publikompass 7460 — 10100 Torino».

SIGNORA signorina anche pensionata veramente pratica libri paga cercasi. Telefonare dopo le 19 840.2146.

STIPENDIO più villeggiatura minimo cercasi offresi a 25-35enne indipendente residente in grande città per lavoro dinamico responsabile in studio dentistico moderno. Appuntamento facile. Indispensabile serietà, volontà, classe. Telefonare 687.436.

STUDIO professionale cerca ragioniere anche primo impiego ottima volontà per. Scrivere: «Publikompass 7471 — 10100 Torino».

STUDIO professionale cerca dattilografa perito diligente-adatto per lavoro contenuto. Scrivere: «Publikompass 7471 — 10100 Torino».

VENDESI bar caffè ristorante zona Lingotto ottimo reddito. Telefonare 683.741.

8 Piazzisti, rappresentanti

ABILI produttori pubblicità già affiati immediata liquidazione alta provvigione cercansi. Telefonare 530.920.

ACCETTO recapito telefonico, telefono 887.398.

ALEMAGNA S.p.A. ricerca personale qualificato vendita provincia Imperia. Telefonare ore ufficio 0184-97.833.

AZIENDA costruttrice introduttiva ramo edilizia cerca agente rappresentante rivendibile esclusivo per circoscrizione Torino vicinato. Richiesto spazio provvisorio. Scat, strada della Pranda 77, Torino.

IMPORTANTE ditta alimentari cerca per Torino e provincia giovani dinamici e desiderosi affermarsi cedano vendite ripetitive richiesti licenza media inferiore e possibilmente precedenti esatta alimentari per appuntamento telefonare 242.211.

GROSSISTA alimentari dolciumi cerca per Cuneo e/o provincia collegata acquisisca, interessante provvigione. Eventuale posto. Inviare curriculum. Scrivere: «Publikompass 7496 — 10100 Torino».

GROSSISTA pasta alimentari, cerca giovane volenteroso, moderatissimo, preferibilmente se commerciante, per visita clientela. Scrivere: «Publikompass 7481 — 10100 Torino».

INDUSTRIA vernici prodotti speciali cerca agenti di vendita con esperienza per «Publikompass Piemonte - Emilia Romagna Marche». Inviare curriculum. Scrivere: «Publikompass 172 — 10100 Torino».

ORGANIZZAZIONE commerciale prodotti videoregistri con sede in Torino ricerca per Piemonte e Valle d'Aosta. Scrivere: «Publikompass 7495 — 10100 Torino.

9 Lavori a ore

offerte

SIGNORE/INE dieci ventenne non automunite anche pochi ore al giorno. Scrivere: Serenal, Castello postale 1582 — 20100 Milano.

11 Personale domestico, portinai, baby sitter

offerte

ABILE tuttofare fisso convivente massimo ventenne. Telefonare 771.113 Torino.

COPPIA 33-40 anni senza figli referenziata cercasi per portineria stabile 2 scale 9 piani. Telefonare 591.467.

CERCASI signore anche con figlio o adolescenze per governo bimbo cinquenne ogni aiuto offresi alloggio indipendente e compenso. Telefonare 756.338 dopo ore 20.

CERCASI signora max 45 per custodire bimbo 6 anni, trattenendo famiglie, condomini e stabilini. Pinerolo (Via Chisone). Scrivere «Publikompass 7475 — 10100 Torino».

CERCASI donna per pulizie. Telefonare 257.363.

CERCASI persona/o per compagnia persone anziane zona Barriera di Milano. Telefonare 738.645 orario negozio.

CERCASI cameriere dalle 7.30-15 giovane volenteroso, moderatissimo, preferibilmente se celibe. Telefonare 555.457 solo mattino.

PICCOLA famiglia cerca donna fisso domiciliata per lavori leggeri stiratura assistenza anziani. Telefonare 558.436.

PICCOLA famiglia cerca ragazza aiuto assistenza per due anziani pensionati, telefonare ore ore 20 547.639.

PORTINAIO assumo per zona centrale. Rivolgersi Palazzo Lagrange 1 appena in settimana ed 543.996.

15 Auto acquisto e vendita

A.A.A.A.A. **IMMEDIATA** consegna, Autobianchi, corso Francia 341 o corso Trapani 139, favolose occasioni 1273, 1276, 124, 125, 132, 900, 850, X 1/9, A112 Mini, Stratos 1000, Autobianchi Montecarlo, 850 Magnolone, Giulia 1300, Fulvia, Capri, Zagori, Kadett, Prima, Ingiaz, Mercedes 250, Audi, Piccolissimi privilegi, tempo attesissimi. Permute. Visitateci anche martedì sera festive.

A.A.A.A. **CONSEGNA** immediata cedesi quintetto 126 nuovo, spostabile anche su altre modelle Fiat. Telefonare 796.610.

A.A.A.A. **DATE** le precedenze a Lincesuta: qualsiasi vettura Voi abbiate cercando la troverete nella più grande e temporanea esposizione. Attendiamo con garanzia 6 mesi, lunghe rateazioni, Soldati Lincesuto Automobili Torino, corso Principe Oddone 58, concessionaria Lancia 412.047 (anche giornata festiva).

A.A.A.A. **NUOVI** modelli Fiat 126, 127, 128, 124, 132, prova premontazioni consegne subitissime lunghe rateazioni, permute, 127 e 128 modelli luxo spazzatrice illimitata. Autofrancia, corso Francia 241 e corso Taranto 146.

A.A.A. **ARCIOCCASIONISSIME**, corso Sassaria 97, tel. 745.243. Alfa 2000, K10L, Rally 130, Mini 1000, Cooper 124 Special, 850 coupé, 850 Gran Prix, Simca 1000, 127, 128 ruspone festivi.

A.A.A. **AUTOVACANZE**. Opel, corso Vercelli 68. Ami 8 '71, 1100 R, Opel, Ascori 8 mesi, Simca 1300.

(Continua a pag. 8)

CINEMA LIGURIA

GENOVA

ARISTON: La regina del carnet.
ASTOR: Due rapaci che si cercano.
AUGUSTUS: Il signor Sransonne.
GIOIELLO: Aberrazioni sessuali in un collegiale femminile.
GRATACIELO: Quattro bastardi per un posto all'inferno.
LUX: Libero di sparare.
OLIMPIA: Rosa rossa per il demonio.
RIVOLI: Le donne sono deboli.
SMERALDO: Mulloga.
UNIVERSALE: Psycho.
VERDI: Una scia di lupi mozzata.
AURORA: Chen il Regello del Kung Fu.
DIANA: Chen il Regello del Kung Fu.
DUCHESSA: Comica a multiplazione.
IDEAL: Il dittatore della stella libera di lasciare.
LUCCIOLA: Il ripeti e il democrate.
MANIN: Il clan dei mantiglini.
MELCHE: Tutto quello che avreste voluto sapere sul sesso ma non avete mai osato chiedere.
ALFA: Racconti dalla tomba.
SUPERBA: La sposa in nero.
ARCOBALENO (Samp.): L'avventura e l'avventura.
ELDORADO: chiuso per ferie fino al 1 agosto.
MODENA (Samp.): La sposa nella strada.
ROMA (Sestri P.): Le mogli.
ITALIA (Sestri P.): Il cervello di Sir. Sodomer.
A. DORIA (Pegli): Diabolo.
ASTRA (Pegli): Circolo vizioso.
LIOLA' (Prà): I cenci Dio.
PONTEDECIMO: chiuso per ferie fino al 31 luglio.
FLORA (Quinto): Paperino story.
AMBRA (Nervi): Assassinio al galoppatoio.
VERDI (Nervi): Godzilla furia dei mari.

SAVONA

ASTOR: Giustiziere gratis.
OLIMPIA: Gli occhi del labirinto.
ELDORADO: La meravigliosa, stupenda storia di Carlotta e del portasilluno Wilbur.
ARS: Alla ricerca del piacere.
SALESIANI ESTIVO: Scusi dov'è il mare.
MODERNO: Sporche anime dannate.
LUX: Le carne del 101.

CAIRO MONTENOTTE

SOCIALE: La bottaglia d'Inghilterra.
CRISTALLO: Tarzan contro i ribelli.

CENTALE

ODEON: Franzy.

MILLESIMO

ITALIA: La due inglesi.

VARAZZE

VERDI: La cuesa della lepre arrovesciata i cenni.
LE PALME ESTIVO: Troppolo per un topo.
TERZO: Da qui all'eternità.
TERZO ESTIVO: Il maschio ruspante.

ALBISOLA CAPO

DORIA: Con una mano il tempo con i piedi il spezzo.
DORIA ESTIVO: E cuesa in biglietti di piccolo taglio.

ALBISOLA MARE

MARCONI: La chiamerenno Andrea.
MARCONI ESTIVO: Agente 007 si vive solo due volte.

VADO LIGURE

SABAZIA: Domina.

SPOTORNO

ARISTON: E' nata la prima e poi l'hanno ammazzata.
ASTRO ESTIVO: 007 operazione tuono.

FINALE LIGURE

IDEAL: Il grande dittatore.
JOLLY: Sono vivo lo.
ONDINA: Le mia spezza rompe.
ARENA: Tinto.

###

SOTTO L'OMBRELLONE

RISOLVIAMO il cruciverba

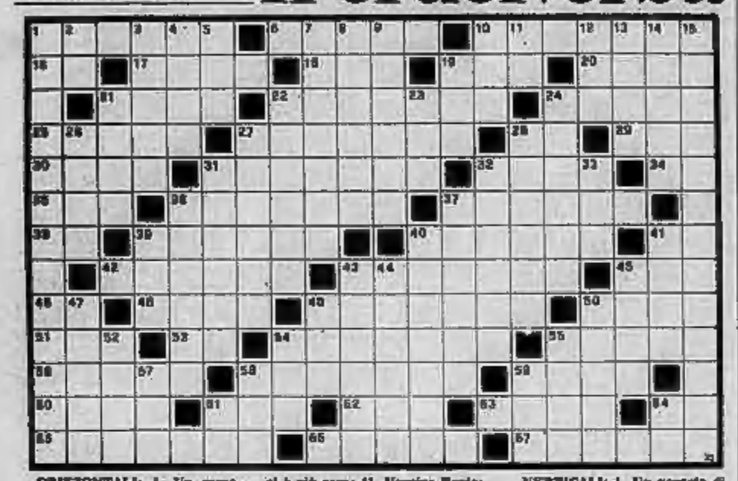

ORIZZONTALI: 1. Un ramoscello ricoperto di foglie; 6. Mi-nestra in brodo con pasta affettata; 16. E' pericolosa per l'alpinista; 18. Pronome; 17. Malattia infettiva; 18. La Silvia... cosmetica; 19. Il nome dell'attrice Zoppelli; 20. La carta delle pistacne; 21. Il frutto preso in piena da G. Teli; 22. Il compagno di lavoro dell'attore; 24. Pittore paesaggista fiammingo; 25. Contraddistingue ogni scrittore; 27. Energia, robustezza; 28. Salerno in auto; 29. Fiume africano; 30. Solido... gelato; 31. Fiore da vaso; 32. Il supplizio del fuoco; 34. Officine meccaniche; 35. Città del Vietnam del sud; 36. Cioccolata delle acque stagnanti; 37. Antico governatore di nostre città e province; 38. Articolo romanesco; 39. Ammonimento; 40. La cosa che ci è più cara; 41. Vergine Beata; 42. Gli abitanti di Padova; 44. Arresto in nome della legge; 45. Mezza dozzina; 46. Iniziali dell'attore Brazzelli; 47. Sì, nella declinazione latina; 49. Noto presentatore Tv; 50. Salone di lussuosi alberghi; 51. Amata da Leandro; 53. A noi; 54. Formato da alpinisti nelle ascensioni; 55. Macchine per fabbricare sindie; 56. Cadenza musicale; 58. Una delle tre suddivisioni della « Divina Commedia »; 59. Un bel-l'imbusto; 60. L'antico nome della città di Troia; 62. Istituto Ricostruzione Industriale (sigla); 62. Ed altre cose ancora...; 63. E' affezionato al padrone; 64. Scrisse «Inni Sacri» (iniz.); 65. Provincia della Francia, tra il Reno ed i Vosgi; 66. Pietra preziosa; 67. Si rende inglobando il cappello.

VERTICALI: 1. Un negozio di vini tipici; 2. Lettera dell'alfabeto greco; 3. Il gambo del fiore; 4. Ha per capitale Santiago; 5. L'oppressente calura estiva; 7. Turbinosa procella; 8. Cosa delle gambe; 9. La nostra cara terra; 10. L'uomo... per Virgilio; 11. Due lettere gemelle; 12. Prende un pesce alla volta; 13. Il colore più triste; 14. Essere deforme che custodiva tesori sotterranei; 15. Una branca della sport motorizzato; 19. Il nome della Masseri; 21. Si fanno brillare con una miccia; 22. Scorrazzavano per i mari a scopo di rapina; 23. Isola delle Cicladi; 24. Ricordata insieme alla speranza; 26. Il «giro» di Francia; 27. Antichi soldati romani armati alla leggera; 28. Lo lanciò il sommergibile; 31. Il primo libro della Bibbia, attribuito a Mosè; 33. Il regno dell'anofele; 33. Saluto latino; 35. Città della Repubblica Federale Tedesca, sull'Isar; 37. Patata dolce americana; 39. Sigla della Comunità Economica Europea; 40. Si nascerano nella carriera; 41. La gonfia il vento; 43. Stiano per protesta per le vie cittadine; 44. Un tipo audace; 47. Grande piazza per ricevere; 47. Un lucido per scarpe; 48. Insieme a; 50. Filosofo tedesco; 52. Marca d'ascensori; 54. Sigla del nostro Club Alpino; 55. Rifugio di volpi; 57. Gigantesco uccello fossile; 58. Voce imitativa del grido del corvo; 59. Lo è il «nuovo»; 61. Seconda classe; 64. La città degli spazzacamini (sigla).

SOLUZIONE DEL CRUCIVERBA DI IERI

V	A	G	L	I	A	■	S	T	A	S	I	■	P	O	T	O	M	A C
I	■	F	U	N	G	O	■	R	S	M	■	I	O	R	■	T	E	L L
G	L	■	I	D	I	■	M	A	C	A	L	L	E	■	F	O	N	I A
L	I	E	G	I	■	L	U	C	A	N	I	A	■	F	E	■	O	N U
I	N	R	I	■	C	I	C	O	R	I	A	■	C	U	B	A	■	A S
A	F	A	■	L	A	T	O	M	I	E	■	Z	A	M	B	I	A	■ T
C	A	■	D	I	V	I	S	A	■	■	T	A	N	A	R	O	■	J R
C	■	E	D	V	I	G	E	■	M	A	R	G	I	N	E	■	D	U O
H	E	■	T	O	T	I	■	P	I	V	I	A	L	E	■	G	O	L F
E	R	G	■	R	A	■	B	A	L	E	A	R	I	■	M	I	N	I O
R	E	A	M	E	■	C	O	R	I	N	N	A	■	L	E	O	■	A B
I	D	R	A	■	V	I	A	■	T	U	O	■	V	O	S	G	I	■ I
A	I	A	C	C	I	O	■	F	I	E	N	O	■	T	E	O	R	I A

il rebus (1, 5, 7)

SOLUZIONE:
L'ABITO FA IL MONACO (TOP; P fa/ su l'E = L'ABITO FA PRESUTE

IL GIOCO DEGLI scacchi

Soluzione del problema n. 521: 1. Rf2

N. 522 (6+5)

O. Wurzburg
(« The Problem », 1914)
Il Bianco matta in 3 mosse

Partite

Michell-Luppi (34° Camp. it.) Difesa Siciliana: 1. e4,c5 2. Cf3,Cc6 3. Ab5,a6 4. As4,Cf6 5. 0-0,Ae7 6. Te1,b5 7. Ab3,d6 8. c3,0-0 9. d4,Ag4 10. Ae3, c x d4 11. c x d4,Cc5 12. Ac2, Cc6 13. Ac1,c5 14. b2,Ca5 15. Cd2,Ce6 16. h3,Ah5 17. Ab2, Cd7 18. g4,Ag6 19. Cf1,h5 20. Cg3,h x g4 21. h x g4,Dc7 22. Tac1,Te8 23. Ab1,Cb6 24. Rg2, Tad8 25. Th1,f6 26. Ch4,Ah7 27. d5,Cb8 28. Cf5,Cd7 29. g5,Ag6 30. e5, Il Nero abbandona.

Magrini-Zichichi (34° Camp. it.) Difesa Siciliana: 1. e4,c5 2. Cf3,e6 3. d4,c x d4 4. C x d4, a6 5. Cd2,Cf6 6. e5,Cd5 7. c4,Cf4 8. Ce4,Da5+ 9. Cc3, D x e5+ 10. Ae3,Cd6 11. Cf3, Dc7 12. Dd2,Cg6 13. Ae2,Ce5 14. C x e5,C x e5 15. Dd4,db 16. 0-0,f5 17. Ah5+,g6 18. Ae2,Ag7 19. Dd2,0-0 20. Tac1, Af7 21. Tfd1,Cf7 22. f4,Ad5 23. Cd3,Dd8 24. Cb5,Tb8 25. b4,g5 26. c5,d x c5 27. A x c5, D x d2 28. T x d2,Td8 29. Tcd1, g x f4 30. Ac4,Ac3 31. Td3,Ae4 !!. Td7,T x d7 !!. T x d7,Te8 34. Cc3,Ce5 35. Te7,T x e7 36. C x e7,Rf7 37. Ab3,Cd3 38. Cc8,C x c8 39. Cd8+,Re7 40. b x c5,Ad4+ 41. Rf1,Ad3+ 42. Re1,A x c5 !!. C x b7,Ab4+ 44. Rf2,Ae4 45. a3,Ac3, Il bianco abbandona.

Adreadmay-Dadjus, (Urss '73). Partita spagnola: 1. e4,e5 2. Cf3,Cc6 3. Ab5,a6 4. As4,Cf6 5. 0-0,Ae7 6. Te1,b5 7. Ab3,d6 8. c3,0-0 9. h3,h6 !!. d4,Te8 !!. Cbd2,Af8 !!. Cf1,Ab7 13. Cg3,Ca5 14. Ac2,Cc6 15. b3,Cb6 16. Ab2,c5 17. Dd2,c4 18. Te1, Dd7 !!. Ch5!,Tad8 20. Ab1,c5 21. e x d5?(b),e x d6 22. T x e8,T x e8 23. D x d6,Cb x d5 24. b4(c),g5! 25. Cf3,Ag7 26. Te1;T x e1+ 27. C x e7,Ch5 28. De1,C x g3! 29. f x g3,C x c3. Il Bianco abbandona.

(a) La variante Smyslow, una delle continuazioni più forti del Nero.

(b) 21. d x e5,C x e4 22. C x e4,d x e4 23. A x e4,A x e4 24. T x e4,T x e6

(c) Per impedire 24. ...,Cc5

Miniatura

Katsenoh-Cain (Urss 1973). Difesa Siciliana: 1. e4,c5 2. Cf3,Cc6 3. d4,c x d4 4. C x d4,g6 5. Cc3, Ag7 6. Ae3,Cf6 7. As4,Da5 8. f3!,Db4 9. Ab3,C x e4 10. C x e6, A x c3+ 11. b x c3,D x c3+ 12. Re2, d x c6 13. Ae3!,e5 14. A x c3,C x c3+ 15. Rf2,C x d1+ 16. Te x d1, 0-0 17. The1,Te8 18. Td6,Rg7 19. Ted1,h5 Il Bianco abbandona.

Ferruccio Pezzuto

la dama

Il problema

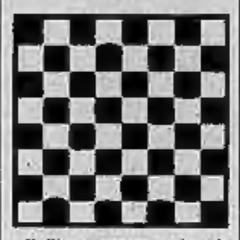

Il Bianco muove e vince in 3 mosse (FRANGIONE).

SOLUZIONE: 27-23 (19-10) 32-27 (24-20) 23-5 (31-22) 4-3 (15-6) 3-17.

Mini-partite (dama italiana)

Arturo Gennari (Siena) - Aldo Gigli (nero): 21-17 (9-13) 25-21 (5-9) 21-16 (2-5) 23-19 (12-15) X (8-15) 26-21 (10-14) X (X) 27-23 (13-17) 22-18 (17-26) 30-21 (X) 32-28 (5-10) 28-23 (3-7) 29-25 (1-5) 21-17 (10-14) 22-18 (X) X (5-10) 18-13 (X) 18-15 (X) X, bianco vince.

Nardacci (Siena) - Matrunola (nero): 21-17 (5-13) 26-21 (5-9) 23-19 (0-5) 31-16 (12-15) 19-12 (16-15) 25-31 (16-14) X (X) 28-23 (13-17) 30-28 (7-12) 33-29 (12-16) 27-23 (8-10) 21-12 (4-8) 33-19 (14-23) X, nero+.

Carlo Barbero

bridge

La Dichiarazione (tutti in prima): Nord: 1 S.A.; Est: passo; Sud: 3 picche; Ovest: passo; Nord: 4 picche.

L'attacco di Ovest è in atouts. Sud considera le possibili perdenti: 3 a fiori e 1 a quadri. Le 3 perdenti a fiori sono tuttavia subordinate, oltre alla cattiva posizione dell'Asso, anche all'eventualità che vada in presa Est. L'avversario pericoloso diventa dunque Est che Sud cercherà di non lasciare andare in presa. Fatta la presa colla Dama di picche del morto, Sud muove subito la piccola cuori e passa il Fante della mano. Con la Dama di cuori in Est il contratto sarebbe stato mantenuto, potendo poi il giocante scartare una perdente sull'Asso di cuori. Ovest fa la presa colla Dama e rinvia atouts. Sud fa la presa col 9 del morto, realizza il Re di cuori, rientra al morto coll'Asso di quadri, scarta una piccola quadri dalla mano sull'Asso di cuori, incassa il Re di quadri e taglia infine una quadri di mano. Il conto risulta diviso 3 e 3 e la quarta quadri del morto è così resa vincente. Non rimane a Sud che rientrare al morto colla ultima atout e scartare sulla quadri franca una perdente a fiori.

Famiglia Torinese: Risultati del 2° Torneo «Gran Premio Carpano» (Venerdì 13 luglio). Settore Nord-Sud: 1) Bertolazzi - Venturini; 2) Bottini - Fassio; 3) Bardini - Roberti Marino; 4) Pascuzzi - Casalino; 5) Gatti A. - Mondino M.; 6) Chiambretto - Ferrabini; 7) Binotti - Cerutti; 8) Campanaro - Marmo. Settore Est-Ovest: 1) Risca - Della Casa; 2) Mollo Tilly - Mollo G.; 3) Recroio - Pedrini; 4) Obersnell A. - Provaglio; 5) Giacchetti - Molino; 6) Ecclesia - Ballino (Ivrea); 7) Balbo - Ferrero A.; 8) Rossi - Robutti.

(a cura di Piero GASCO e Rodolfo PEDRINI)

ANNUNCI ECONOMICI

15 Auto acquisto e vendita

(Continua da pag. 7)

A.A.A. AUTOVACANZE Opa, corso Vercelli 66. 128 Rally '72 bellissima, 850 coupé, e Flavia coupé.

A.A.A. AUTOVACANZE Opa, via Barletta 153. A112 blu 8 mesi, Simca Rally, Ascort, Fulvia 2C.

A.A.A. AUTOVACANZE Opa, via Barletta 153. 126 6 mesi, 127 6-8 mesi, 128 coupé, 124, 112.

A.A.A. AUTOVACANZE Opa, via Barletta 153. Nuo Prinz 4L da 2000 mila a 900 mila, Nsu 1000 C, 1200 TT.

A.A. ATTENZIONE: vendiamo senza anticipo senza permesso interessi 5% 30 mesi tutti i tipi automobili nuove usate garantite. Commissionaria, corso Bramante 33 angolo Monginevro 141, telefono 395.127.

A.A. AUTOBENGABI, via Genova 201 (angolo via Corretti): assortimento: 500, 850, 127, 128, 124, 125, Fulvia coupé, Giulia 1300, 124 Sport, 112 km 4000, spider Spitfak, decine altre occasioni, rateazioni senza anticipo.

A.A. CORSO Trapani 116 autoveicoli, 8) occasioni favolose corso Trapani 116, Corso Trapani 116 ci occasioni favolose, 8) occasioni favolose corso Trapani 116, Corso Trapani 116 si occasioni favolose, 8) occasioni favolose corso Trapani 116, Corso Trapani 116 ci occasioni favolose, 8) occasioni favolose corso Trapani 116, Corso Trapani 116 ci occasioni favolose, 8) occasioni favolose corso Trapani 116.

A.A. FIAT automercato piazza Carducci 18d. 500, 127, 112, 128, 124, station, Giulia, Dyane, Volkswagen Cabriolet, altre cento occasioni anche senza anticipo.

A.A. RISPARMIERETE tempo e spese pianerze nell'acquisto recandovi subito da Autodazioni, troverete la vettura che state cercando. Le più belle macchine d'occasione dai 6 mesi a quelle di più anni Vi vengono vendute con garanzia 6 mesi. Autodazioni, corso Cincinnato 55, telefoni 293.941 - 215.843 (uscita corso Vercelli), anche giornate festive.

A. COMMISSIONARIA Invocchi permettiamo valutiamo massimo consegna immediata. Stiamo 33, assortimento unico ogni tipo garantito. Visitateci.

A.A. SIERA dell'automobile. Corso Siracusa 33 angolo Monfalcone 141. Telefono 348.321, tre anni oggi dispone numerosissime automobili ogni tipo marca garantite vendiamo pagamento come volete. Sempre aperto.

A. NEL Vostro interesse prendiamo in Vostra automobile pronto Commissionaria, corso Siracusa 33 angolo Monfalcone 141; consegne rapidissime, trattiamo in speciale.

A 112, Ritmo 2002 TH, Fulvia coupé, Alfetta 2000, 128, 850, Mini 1000. Recenti 15 TL. Telefonare 540.081.

ACQUISTIAMO pagando massimo 500, 850, 112, Mini, 127, 128, 124, Fulvia coupé berlina. Loro Raffaello 5, telefono 635.810.

ACQUISTIAMO subito autoveicolo pagando massimo contanti Autodesiderio, corso Grimaldi 59 tricolore corso Vercelli anche giornate festive.

AFFARONE privato vende GT Junior come nuova, telefono 912.175

ARCAR Concessionaria Alfa Romeo, corso Roma 36, Moncalieri, dispone di un vasto assortimento di auto d'occasione controllate e revisionate. Alfasud, 1300 TI, GT Junior, Alfetta, 1750, 2000 GTV, Fiat 500 L, 127, 128, 124, 125 Special, 124 Sport, Lancia Fulvia, Stratos 1100. Quici ed occasioni di altre marche.

ARCICOCASIONISSIME le più belle automobili, giornalieri trecente. Corso Bramante 33, via Monfalcone 141.

AUTOCENTAURO Compravendita Mercedes Benz, corso Giulio Cesare 302, telefono 263.830.

AUTOCENTAURO vende Jaguar 4200 cambio meccanico.

AUTOCENTAURO vende Jaguar 4200 cambio automatico, condizionatore.

AUTOCENTAURO vende Lancia Fulvia Diesel SW 100.

AUTOCENTAURO vende Mercedes 280 SE cambio automatico.

AUTOCENTAURO vende Mercedes 280 SE cambio meccanico.

AUTOCENTAURO vende Rover 3500 berlina cambio automatico.

BMW 30 SI 2500 berlina perma consegna. Italcar, corso Turati 63, telefoni 500.839 - 500.839.

BORGESE

automobili di terzi: Ferrari Dino 246 GT coupé e spider, Porsche 911T 2.4 coupé e Targa, De Tomaso Pantera 5736 rarissima, Maserati Ghibli 4900, BMW 2800 automatica alta condizione, Maserati Mexico perfetta. Concessionaria Maserati e Rolls Royce, piazza Adriano 11, telefoni 443.101 - 443-100.

COMPERA 128 semestrale documento contanti 1 milione 300 mila Tesoro, corso Giovanni 225.

CAR RENAULT

Concessionaria, corso P. Oddone 30, telefoni 480.294 - 499.715, vende auto non tenere di garanzia: R4, R6, R4, R10, R12, R16 e occasioni altre marche.

COMPERIAMO autoveicolo. Volete rateizzare il massimo? Limitatevi, corso Principe Oddone 89 (ascolta giornate festive).

COMPERIAMO seguitissimo pagamento autoveicolo vendere pagando il massimo in contanti. Autodesiderio, corso Orbassano 72, anche giornate festive.

CONCESSIONARIA Fiat Serie BAICAR.

ottime valutazioni usato, consegne solleciti, massime facilitazioni pagamento. Via Galliappi 3 angolo corso Unione Sovietica 91.

DAF Dal Dal distributore automatico funzionale prevendita Concessionario Autocentro vede esclusiva ricambi, corso Francia 332 - Leumann, telefono 781.171.

DUNE Buggy M mesi km 7000 accessoriato ottimo stato visibile Scotti, corso Tazzoli 15.

DUNE Buggy giallo, capottina, ruote larghe, 70 giorni, 1600 km, occasionissima. Partenope, corso Tazzoli 227.

FUORISTRADA

La desiderate? Da noi troverete tutti i modelli nuovi e d'occasione. Cinecentro, corso Svizzera, via Nizza 94, corso Raffaello 7. Telefoni 851.960 - 652.535.

FURGONE Volkswagen isolato in poliestere con celle frigo vendo occasione. Pastorino, corso Tazzoli 227.

GIULIA 1300 Super blu mese interno perma in garanzia perfetta vendo ore pasti. Telefonare 599.079.

GIULIA 1300 super 10 mesi lussuso termico ulteriori tipo bianca vera occasione vendo. Telef. 746.227 ore pasti.

INVITO della Lingeriana concessionaria Simca corso Principe Oddone 96 a pochi passi da Stazione Porta Nuova vi invita a visitare il nuovo reparto vendita auto usate garantite. Vi aspettiamo numerosi.

LANCAR Concessionaria Lancia sempre esclusiva ricambi servizio veloce Autospecialisti, questa corso Regina Margherita 272. Telefonare 758.856 - 745.455.

MINI Innocenti 1000 1001 e 1300 Cooper ricambi originali pronto Concessionaria Koelliker, piazza Guzzoni Modena 6 (Semil). Telefonare 696.336 - 697.344.

MINI Innocenti 1000 1001 e 1300 Cooper ricambi originali pronto Concessionaria Koelliker, via Tazzoli angolo corso Tazzoni. Telefonare 775.626 - 348.843.

MERCEDES 180 blu tenuta perfetta km, vendo privato. Telefonare 687.416.

MONTICONE piazza Adriano 1, telefoni 443.301, Concessionario Volkswagen Audi Porsche, Occasioni: 911 E/S, 100 LS, Mercedes 280 SE, Dino coupé 2400, 911 1600, 2000 Alfa berlina, Citroen 2l Pallas, Skoda 1912, Cooper.

MONZEGLIO Concessionaria Alfa Romeo via Cuneo 33, corso De Gasperi 18. Telefonare 395.000 Giulia 1300 TI, 1600 super, 1300 GT Junior, 1750 berlina GTV, 2000 berlina e GTV Audi, Cuori 2000, Prinsbe 912, AG 80, Mercedes 9-3, 2500 ed altre occasioni.

MOTOCARRI Piaggio 50 modelli assortimento unico Gilera Vespa Primavera Sfinges Benelli Cino, Tour, corso Regina Margherita 62.

PORSCHE 911T coupé bianco, dicembre 1972, 400 km, vera occasione, vendo Fantastino, corso Sebastopoli 227.

PRIVATO vende 125 5 gomme nuove autovendo fantastiche. Telefonare 340.031 ore ufficio.

PROTA consegna veliare nuove Simca 1000 lire 1000 mila, Simca 1000 lire 1 milione 270 mila, Simca 1301 special lire 1 milione 330 mila superutilizzando la vostra vettura in permuta grandiosa esposizione delle Esposizioni Simca Lingeriana in corso Orbassano 72 tutte mattinate festivi.

RENAULT Concessionaria gruppo Marchello, corso Dante 44, telefono 694.774. Occasioni tutte marche, garanzia 6 mesi, rate 48 mesi senza anticipo.

RENAULT tenuto servizievole con accanita vende Renault, corso Siracusa 73 - ruoro Turati 74.

RINALDI Concessionarie Volkswagen Porsche Audi, pronta consegna tutti i modelli. Occasioni: Volkswagen 1200 e 1300, Audi 80L, Fiat 500, 850, 127, 124, 124 S, 125 S automatic, 600 T, glorioso, Lancia Fulvia, camioncini. Corso Francia 302, telefono 724.003.

ROLLER Esmeralda 2 tipo avantgarde, pronta consegna, forze sconto. Roller, Lungo Dora Siena 8 - Torino.

SACAUTO Concessionaria Fiat Savonuzzi 124, 125, 126, 1400-1600 coupé berline e familiari, 128, 127, Simca 1000 e 1100, Campagnole, Tutti tipi di veiture e veicoli industriali leggeri. Consegna immediata del nuovo. Corso Racconigi 141, telefono 332.721.

SEMESTRALI

assortimento tutti tipi: 500, 126, 127, 112, 128, 124, 132, Fulvia. Occasioni garantite pronunte valutazioni. Scelta nuova sede corso Turati 15.

SOGEA Concessionaria Alfa Romeo disponne vastissima gamma Alfa Romeo d'occasione rigorosamente un personale qualificato con possibilità di scelta presso il proprio stabilimento. Stiamo 40, telefono 336.617.

SIGNORA causa partenza vende rapidissimo 126 consegna immediata e 500 R mesi 6. Telefonare 345.737.

SOVAUTO Alfa Romeo pronte consegne. Via Nizza 89, telefoni 652.535 - 651.988.

SOVAUTO Fiat pronte consegne. Via Nizza 89, telefoni 652.535 - 651.988.

SOVAUTO importa grandi vetture, provenienti di uomi marca e tipo. Via Nizza 89, telefoni 650.873 - 651.988.

SPYDER 124 i colori cuoio e bianco V mesi 6 74 mesi. Visibili Sestri, corso Turati 15.

TRIUMPH TR 5 optionals vendesi ottime condizioni. Prezzo fare offerta. Telefonare al 699.519 ore ufficio.

VENDESI A 112 colore blu scuro ottime condizioni). Telefonare 210.945.

VENDESI Flavia coupé LX impianto gas. Telefonare 730.1005.

VENDO Citroen DS/23 elettronica 3 mesi vita 12 mila km lire 5 milioni. Alarini Gabriele Fermo Posta 18039 Ventimiglia.

X1/9 colore bianco 4 mesi come nuova vigilate Scotti, corso Turati 15.

127L consegne 10 gg. 300.000 contanti più rateazio 36 mesi, omaggio autoradio e assicurazione. Corso Torino 33.

128 Rally come nuova, vetri azzurri, pronta consegna, via Bonfanti 17 cadorna.

850 fantastiche gas privato vende. Telefonare 280.016.

850 '66 235 mila bella poche km privato; vendo occasione. Telefonare 310.254.

1500 C blu grande tratto ottime condizioni. Telefonare 320.199 (orari ore pasti).

2000 Alfa blu 12 mesi, impianto gas, differenziale autobloccante, sospensioni, vendo 2 milioni 350 mila contanti. Telefonare 818.220.

16 Motocicli

BMW pronta consegna: 500, 750, Italcar, corso Turati 63. Telefoni 500.839 - 500.839.

DUCATI 350 Scrambler km 6000 vendo. Telefonare 873.103 - 699.236 ore pasti.

HONDA 350 Scrambler assicurata 2 anni km 700 vendo. Telefonare 521.147 ore ufficio. Al sabato al 304.339 ore 8-11, 14-17.

MOTORINO Guzzi Dingo 48 cc come nuovo vendo 85 mila. Telefonare 981.070.

SUZUKI 380 nuovissimo vendo causa rateizzazione. Telefonare 890.700 ore pasti.

(Continua a pag. 11)

LE AVVENTURE DI GIAN BARBUN

ANDY CAPP

il fumetto di Reg Smythe

(Copyright « News Blitz »)

MAMMA

« Strip » di Mell

(Copyright « Marka »)

animal crackers

il mondo di Rog Bollen (Copyright I.F.E.)

CLIVE

la "famiglia" di Angus McGill

(Copyright « News Blitz »)

I RUSTEGHI

lo zoo di Hear Graves

(Copyright « News Blitz »)

UNA VENERE PER HAWKE

Riuscirà il nostro eroe a resistere alle lusinghe erotiche della bella creatura venuta dallo spazio?

DICK TRACY E LA STRANA SIGNORA

Sgominata la banda spaziale, Tracy incomincia una nuova avventura. Una strana signora dice che l'hanno rapinata...

(Copyright « Chicago Tribune » e « Stampa Sera »)

(22 — Continua)

le borse oggi

Quasi tutti i valori recuperano

TORINO — Dopo un inizio fiacco e deludente e un «durante» povero di attività, il mercato azionario, nella prima riunione del mese borsistico di agosto, si risolleva progressivamente nella fase di chiusura. Le contrattazioni, alimentate da buon denaro, si rivivacizzano. Quasi tutti i valori recuperano il costo del riporto e per alcuni, come Viscosa, Fiat, Olivetti, Rinascente, Montedison e Anic, i margini attivi vanno assai oltre.

Anche i titoli quotati ex dividendo si comportano positivamente, recuperando, salvo qualche eccezione come la Ferco, il valore delle cedole staccate. Qualche realizzo grava moderatamente sulle Toro. Arretrano anche la Centrale e l'Immobiliare Roma, quest'ultima quotata ex diritto relativo al raddoppio del capitale sociale. Restano stabili i bancari. Il settore del reddito fisso appare abbastanza resistente.

BORSA CONTINUA: Fixing Fiat ordin.: 2830, 2790, 2815, 2835; Fiat priv. 1965, 1960, 1965, 1960.

Titoli non quotati ufficialmente: Bni 7% 1970 99; Carlo Erba 5½% 1972 scad. 330; Ceca 7% 1972 99,20; Bei 7% 1972 98,80; Interbanca quind. 7% 97; Città di Milano 1973 7% 96,70; BTN 1982 99,40; Mediocred. Lombardo 7% 97; Liquigas conv. 1973 125.

Prezzi informativi delle valute estere raccolti fuori Borsa: Sterlina oro vecchia 26.000-27.000; Sterlina oro nuova 22.000-23.000; Marengo svizzero 24.000-25.000; Sterlina carta G.B. 1585-1620; Dollaro U.S.A. 615-627; Marco Germanico 262-268; Franco Svizzero 230-236; Franco Francese 149-154; Oro fino 2450-2550; Argento 49-52.

LE AZIONI A TORINO

	18-7	19-7
ALIMENTARI		
Eridania	2780	2780
Florio	359	370
Montefibre	3790	3790
Romana Zuccheri	650	650
Venchi Unica	1990	2030
ASSICURATIVE		
Ass. Milano	13400	16300
» » priv.	9800	12400
Latina	2390	2300
Latina priv.	2200	2100
Generali	16705	79950
RAS	78800	80300
S.A.I.	26200	27710
Toro Ass.	50700	48000
Toro Ass. priv.	17200	17500
BANCARIE		
Banco Roma	22400	22000
Comit	22200	23100
Credito It.	2370	2580
Interbanca priv.	30000	31000
Mediobanca	82900	82000
CARTARIE - EDITOR		
Burgo ord.	11300	12300
» priv.	6450	6450
Cartiera Italiana	800	750
CEMENTI - CERAMICHE		
Ceramica Pozzi	—	—
» » pr.	—	—
Eternit	2950	2950
Fornaci Riunite	43000	41000
CHIMICI IDROCAR. GOMMA		
ANIC	1163	1230
Italgas	1020	1032
Liquigas	399	403
Mira Lanza	87300	87700
Montedison	853	949
Paramatti	2650	2803
Pirelli	6950	6990
Rumianca	1580	1590
SAFFA	9400	9425
Schiapparelli	11500	12000
COMMERCIALI		
Fiemme	334	330
» » priv.	214	210
Silos Genova	3100	3000
COMUNICAZIONI		
Alitalia priv.	7200	8000
Autostrade To-Mi	38501	38501
Fer. Co.	792	850
Italcable	4900	5300
N.A.I.	22800	23700
SIP	2480	2495
Torino-Nord	245	250
ELETTROTEC.		
M. Marelli priv.	1315	1340
Marelli & C.	920	920
Pirelli priv.	2770	2860
FINANZIARIE		
Bastogi	2000	2118
La Centrale	18050	17950
Finsider	381	400
Gilardini	4200	4200
IFI priv.	6430	6495
Ifil	18000	18900
Invest	7080	7800
Mittel	3050	3050
Piemonte Finanz.	4600	5150
Pirelli & C.	3550	2580
Pirelli S.p.A.	1390	1550
S.A.K.O.M. fin.	3750	3750
S.M.I.	2320	2310
STET	3040	2750
IMMOBILIARI		
Beni Stabili	6400	6800
Acqua Roma	895	885
Edilcentro	1550	1560
Generale Imm.	1170	605
Gilardini	4700	4650
Risanamento	11200	11200
Beni Imm. It.	1510	1490
Beni Imm. It. priv.	1000	1000
MECC. AUTOMOB.		
FIAT	2770	—
» priv.	1965	—
Aborometallo	2100	2000
Nebiolo	374	375
Olivetti	2020	2150
» priv.	1840	1855
Westinghouse	4000	4000
MINERARIE METALL.		
Dalmine	409 50	433
Fornara & C.	1780	1715
Italsider	690	705
Metalli	3400	3550
Monte Amiata	1750	1790
Talco & Grafite	24000	24000
Terni	214	210
TESSILI		
Montedison-Fibre	260	288
Cot. Cantoni	16700	16600
Fisac	920	920
Lane Borgosesia	22300	—
Viscosa	2295	2390
» priv.	1575	1575
DIVERSI		
Acqua pot. TO	1360	1660
Ciga	8000	8900
CIR	9200	9500
Fecchetti	622	650
OBBL. CONV. A TERMINE		
Imi Roma 6%	530	530
Pirelli 5%	112	113
Mediob. 6%	225	225
Mid. Finanz. 7%	185	185
Liquigas 7½% '70	130	130
» » '71	129,50	129,50
» » '72	130	130

* Titoli a contrattazione ufficiale ultimo fixing

LE QUOTAZIONI A MILANO

Il nuovo mese borsistico ha avuto inizio con una intonazione incerta specie nelle prime battute. L'ostacolo maggiore ad una ripresa era rappresentato dalle Immobiliari Roma quotate ex opzione che segnavano i più bassi livelli di questa fase recessiva del mercato. L'andamento delle Roma influenzava anche gli altri titoli del comparto. Qualche contrasto è affiorato anche sui titoli del gruppo Bonomi, specie sulla Invest dopo la notizia dell'aumento del capitale e delle operazioni in programma per questa società.

Constatata una certa leggerezza negli impegni speculativi il mercato si è successivamente ripreso per chiudere ai massimi. Richieste le azioni speculative per effetto di ricoperture. Tra i titoli più in vista Anic e Montedison nonché gli Assicurativi che recuperano generalmente la cedola staccata oggi. Trascurati i valori a reddito fisso.

Principali oscillazioni: Fiat 2780, 2795, 2750; Montedison 875, 910, 905, 930; Viscosa 2345, 2340, 2350; Generali 79.100, 79.500, 79.490; Saffa 9360, 9200, 9500; Centrale 17.802, 18.100, 17.860; Immobiliare Roma, optata, 645, 685, 680; Pirelli s.p.a. 1475, 1500, 1549.

Ecco le quotazioni odierne di Milano elencate in ordine alfabetico:

Abeille 17.700; Aedes 6851; Alitalia 8400; Alleanza 41.500; Amiata 1750; Anic 1260; Assicuratrice 133.200; Bastogi 2080; B.co Roma 23.000; Beni Stabili 6300; Breda 4600; Burgo 11.350; Caffaro 450; Cantoni 18.800; Carlo Erba or. 15.000; Carlo Erba priv. 13.200; Cascami 1800; Cementir 1710.

Cga 6760; Comit 22.990; Comp. Milano or. 16.000; Comp. Toro pr. 17.400; Cond. Acqua 865; Credit 3800; Cuirini 6400; Dalmine 420; E. Marelli 716; Eridania 2710; Eternit 3080; Falck or. 7070; Falck pr. 6730.

Finmare 335; Finsider 394; Fisac 952; Fond. Incendio 15.350; Fond. Vita 31.000; Gavardo 3000; Generalfin 2690; Generali 79.490; Gim 4200; Ginori 490; Ifi pr. 6490; Ifil 18.300; Imm. Roma 660; Iniziativa 7310; Interbanca 31.990; Italcable 4760; Italcementi 30.400.

Italgas 999; Italsider 697; Lanerossi 3800; Lepetit or. 21.400; Lepetit pr. 16.905; Linificio 615; Liquigas 330; Ceca 7% 1972 99,20; Bei 7% 1972 98,80; Interbanca quind. 7% 97; Città di Milano 1973 7% 96,70; BTN 1982 99,40; Mediocred. Lombardo 7% 97; Liquigas conv. 1973 125.

Prezzi informativi delle valute estere raccolti fuori Borsa: Sterlina oro vecchia 26.000-27.000; Sterlina oro nuova 22.000-23.000; Marengo svizzero 24.000-25.000; Sterlina carta G.B. 1585-1620; Dollaro U.S.A. 615-627; Marco Germanico 262-268; Franco Svizzero 230-236; Franco Francese 149-154; Oro fino 2450-2550; Argento 49-52.

Montedison 908; Moplefan 1200; Mondadori pr. 3800; Montedison 930; Motta 2360.

Nebiolo 365; Nord Milano 5745; Olcese 361; Olivetti or. 3090; Olivetti pr. 1851; Pacchetti 520; Pierrel 6900; Pirelli e C. 2620; Ras 80110; Rinascente or. 326,75; Risanamento 17.490; Rumianca 1510.

Saffa 9500; Saiom 3700; Sasib 3500; Sifa 3400; Sip 2480; Smi 2319; Stampati 8300; Tecnomasio 620; Terni 210; Tibona 480; Trafilerie 1360; Un. Manifat. 21 mila 500; Viscosa or. 2350; Viscosa pr. 1620; Westinghouse 2980.

A GENOVA

Inizio del nuovo mese borsistico con una riunione moderatamente sostenuta e scambi discreti. Reddito fiaso debole con poche contrattazioni. Alcuni prezzi: Centrale 18.150; Generali 80.075; Ras 79.900; Meridionali 2600; Nai 23.800; Viscosa ordinarie 2385; Viscosa privilegiate 1580; Finsider 390; Italsider 722; Fiat ordinarie 2850; Fiat privilegiate 2000; Sip 2482; Montedison 935.

REDDITO FISSO A TORINO

	18-7	19-7
VALORI DI STATO		
Rendita 5%	100 —	101 —
Redimibile 5½%	99 —	99 —
Ricostruz. 3½%	68 50	68 50
» 5%	96 20	96 20
Pr. R. 3% Trieste	96 70	96 70
Rif. Fond. 5%	96 —	96 —
Pr. R. 3% Tr. '34	92 20	92 20
Pr. Ric. Sc. 3½ '67	93 —	93 —
» » '68	92 70	92 70
» » '69	93 —	93 —
» » 6% '70	94 35	94 35
» » '71	99 35	99 35
B.T.N. 5% '73	—	—
» » '74	98 90	98 85
» » '75 I	97 50	97 50
» » » II	96 70	96 90
» » '77	95 50	95 80
» » '78	95 50	95 80
» 5½% '79	100 —	100 —
» » '80	100 70	100 70
OBBLIGAZIONI		
ENEL 6% '63 3	93 50	93 70
» » '63 II	93 —	93 —
» » '68-1	91 80	91 80
» » '68 II	91 65	91 65
» » '67	91 50	91 30
» » '68 I	91 30	91 30
» » '68 II	91 30	91 10
» » '69 I	91 30	91 10
» » '69 II	91 50	91 30
» 7½ '70	99 80	99 40
» » '71	99 80	99 80
» » '72 I	99 10	99 40
» » '72 II	99 35	99 40
» Europa 8%	96 30	96 —
IRI 6% '64	93 50	93 50
» » '65	92 60	92 60
» Alfa 7% '76	125 —	125 —
Selap 5½% '65	85 —	85 —
» » '67	85 —	85 —
Autostrade 6% '68 I	91 40	91 30
» » '68 II	91 40	91 30
» » '69	91 —	91 30
» 7½ '71	99 30	99 30
» » '72	99 70	99 70
CO.PP. 5%	83 40	85 40
» 5½%	85 50	86 —
» 6%	90 —	89 50
» 7%	97 75	97 85
» I.Se. 7% I°	98 20	98 10
» » » 2°	98 20	98 15
» » » 3°	98 30	98 15
» » » 4°	98 30	98 15
» » » 5°	98 25	98 15
» Asse 8½ '86	89 70	90 —
OO.PP. Aut. 6½ 1°	91 50	91 90
» » 7½ 1°	97 50	97 75
» » » 2°	97 55	97 475
FF.SS. 6½ '55 I	93 50	93 50
» » '56 I	92 20	92 20
» » '56 II	93 —	93 70
» » '57	91 50	91 50
» » '59 I	92 80	92 50
» » '59 II	100 —	100 —
» » '70	93 —	93 —
» » '72 I	99 —	99 —
» » '72 II	98 50	98 40
A.F.S. 6½ '67	92 80	92 80
» » '68	93 —	93 —
» » '69	99 80	99 80
» 7½ '70	98 80	98 80
» » '71	99 10	99 —
» » '72	99 50	99 50
Lav.Sm. 6½ '64 2°	96 —	96 —
» » '65 1°	95 20	95 20
» » '65 II	92 70	93 —
» » '66 12°	93 90	93 90
» » '67 13°	92 —	93 —
» » '68 14°	93 —	93 —
» » '68 15°	91 90	91 90
» » '69 16°	91 20	91 20
» 7½ '70 17°	98 80	98 80
» » '71 18°	97 80	97 90
» » '72 19°	98 —	98 —
Torino 6½ '52	93 50	93 50
» Acm 5½ '62	88 —	88 —
» » '62	88 80	88 80
S. Paolo 8%	97 —	97 —
» 8% conv.	97 50	97 50
» 6%	97 25	97 25
» O.P. 5%	97 10	97 10
» » 6%	96 80	97 —
Credito Fond. 5%	96 80	96 80
C.I.S. 7½ '70	99 —	99 —
» » '71 I°	100 —	100 —
» » » 2°	98 50	98 50
C.F.Piem. V.A. 6%	98 35	98 25
OBBL. IN VALUTA ESTERA		
Enel 7½% ($)	101 —	101 —
OBBLIG. CONVERTIBILI		
Imm. Roma 6%	460 —	470 —
Finsider 5½%	—	—
Rumianca 6%	101 —	101 —
Pirelli S.p.A. 5%	110 —	111 —
Mediobanca 6%	229 —	228 —
Med. Finanz. 7%	190 —	190 —
Liquigas 7½% '70	135 —	123 —
» » '71	129 —	126,50
» » '72	132 —	132 —

La sentenza attesa entro poche ore

Il tribunale delibera sui 10 del Number One

ROMA, 19 luglio.

Il «Number One» (processo) si chiude oggi: il presidente Jannuzzi ed i due giudici «a latere» sono entrati stamane in camera di consiglio, al tribunale di Roma, per decidere sulla sorte dei 16 imputati. La sentenza si avrà molto tardi: è una previsione facile, vista la complessità del caso, che ha alzato il sipario dietro il quale si agitano, in un giro di calunnie, intrighi, denaro e droga i personaggi di un torbido settore della «Roma-bene».

Il «play-boy» e produttore cinematografico Pierluigi Torri deve rispondere delle accuse di detenzione di stupefacenti e di calunnia: per lui il p.m. ha proposto la pena di 8 anni e 2 mesi. Per l'altro protagonista della vicenda, reputato «play-boy» anch'egli, Paolo Vassallo, accusato di detenzione d'oppio e cocaina, sono stati chiesti 2 anni e 8 mesi; mentre per gli altri imputati (di cui due in contumacia) il p.m. ha chiesto condanne varianti tra i 18 mesi ed i 5 anni di carcere. Tre soltanto di loro hanno atteso la fine del processo in libertà: Beppe Ercole, Bruno Ruggieri e Dario Micossi, che nella «Roma-bene» veniva chiamato «il rubbiere» (quello cioè che procura la «roba»).

L'antefatto è notissimo, ma sarà il caso riassumerlo. L'11 febbraio '72 la polizia rinvenne (pare certa con l'aiuto del Pierluigi Torri), nella toeletta del «night club», in quel momento il più «nel vento» della capitale un pacchetto di cocaina. Il giorno dopo gli agenti trovarono oppio, grazie alla «soffiata» d'un amico di Torri, Gianni Buffardi, sulla vettura di Paolo Vassallo, il gestore del locale. Lo stesso Torri, però, venne sospettato d'aver organizzato i «ritrovamenti» per intrappolare i suoi nemici, primo fra questi Paolo Vassallo. Così anche il produttore (che è stato per qualche tempo compagno fisso, tra tante belle donne, anche di Marisa Mell) s'è trovato coinvolto.

Marco Tosatti

Roma. Il produttore Pier Luigi Torri

Marsa Matruh sarà fatale anche per il col. Gheddafi?

Il Cairo, 19 luglio.

Più di trentamila libici avanzano verso il Cairo nella «marcia dell'unione», ma gli egiziani li hanno informati che li fermeranno a Marsa Matruh, la località che fu campo di battaglia durante la seconda guerra mondiale. I libici, secondo le intenzioni del colonnello Gheddafi, avrebbero dovuto giungere fino al Cairo, per consegnare al presidente Sadat una petizione «firmata con il sangue» in favore dell'unione tra la Libia e l'Egitto, che dovrebbe essere attuata il primo settembre.

La «marcia» non è gradita, evidentemente, agli egiziani. Sadat ha già avvertito il colonnello Gheddafi, con un telegramma, dei pericoli insiti nell'iniziativa e ha inviato un dirigente dell'unione socialista araba, il dottor Hafez Ghanem, a Tripoli.

Dopo aver annunciato che il corteo sarà fermato a Marsa Matruh la radio egiziana ha dato i particolari del piano di fusione concordato in via provvisoria da Sadat e Gheddafi, che è inadeguato agli occhi dei promotori della «marcia dell'unione». La emittente ha detto che, durante la visita di diciotto giorni del capo libico in Egitto, Sadat e Gheddafi hanno praticamente concordato un vertice di un anno. Gheddafi insisteva per una immediata e totale fusione alla data fissata in origine, il 1° settembre. L'accordo di massima prevede un referendum il 1° settembre sul principio dell'unione completa, e una seconda votazione il 1° settembre 1974 per l'approvazione della costituzione finale e l'elezione del presidente dello Stato unificato.

(Ansa)

Le indagini sul rapimento di San Marino

Otto gli indizi che accusano i pastori sardi del sequestro

San Marino. Il commissario della legge (a destra) che conduce le indagini sul rapimento dei Rossini (Foto Moisio)

dal nostro inviato

Arezzo, 19 luglio.

La massa dei sospetti è contro i pastori sardi immigrati sulle montagne di Arezzo. C'è una numerosa colonia che ha acquistato per pochi soldi vasti tratti di terra aspra sulle montagne del Casentino che vanno dal Pratomagno al versante romagnolo dell'Appennino. Sono sempre stati visti come intrusi e continuano ad esserlo. C'è quasi una punta di compiacimento oggi nel vederli così invischiati in questa storia di rapimenti. Bisogna ammettere che gli indizi esistono.

1) Notte senza luna. Lo avvocato Bonelli, legale della famiglia Rossini, fa notare un particolare: la notte del rapimento non c'era la luna. Chi sa orientarsi nel buio più fondo? Lo aveva chiesto quasi a sé stesso durante una conferenza stampa. E pronto come scolaretto qualcuno aveva risposto: «I pastori, che vivono sulle montagne».

2) Le telefonate dei contatti. Chi parlava non aveva accenti particolari e le regioni in Italia che non hanno intonazioni dialettali sono poche. I sardi pronunciano soltanto le dentali doppie e la «s» stretta. Ma non è facile avvertirlo.

3) I cibi. Dal loro racconto gli ostaggi durante la prigionia [illegible] agnello alla brace, piatto tipico della Sardegna, e una volta, ha raccontato Rossella Rossini, mentre erano senza cappuccio, ha visto cucinare un tasso con le mani. Anche questa è una abitudine ben precisa. Non è chiaro invece come la ragazza fosse sbendata, perché è difficile credere che un'operazione di cercia di questo tipo venga compiuta da gente incappucciata e non è credibile che i rapitori si lasciassero vedere in faccia senza preoccupazione.

4) L'addiaccio. E' una usanza già riscontrata in altri rapimenti in Sardegna. La vittima o le vittime spostate da una zona all'altra vivono sempre all'aperto.

5) Le bombe. Pare che anche le bombe siano un particolare dell'armamentario consueto ai banditi sardi i quali le lasciano cadere dall'alto su carabinieri e polizia che li ricercano.

6) I cappucci. Il dottore e sua figlia furono obbligati ad infilarsi i cappucci quattro ore prima della liberazione. Puzzavano di pecora.

7) Il pastore che compra verdura. Un ambulante è stato interrogato ieri perché aveva venduto per una decina di giorni frutta e verdura ad un giovane sui 25 anni, vestito da pastore.

8) Una testimonianza. Il dottor Rossini avrebbe ammesso di aver udito frasi in dialetto sardo bisbigliate fra i banditi.

Ce n'è abbastanza. Se i pastori sardi intendevano lasciare un biglietto da visita più preciso non avrebbero che da issare sulla palizzata della prigione verde la «bandiera con i quattro mori». Forse è soltanto un momento di impopolarità, oppure si tratta di indizi posti con astuzia diabolica per sviare le indagini? Lo stesso dott. Mario Marelli, sostituto procuratore di Arezzo che dirige le indagini a chi gli chiedeva: «Indagate nell'ambiente dei pastori sardi?», ha risposto diplomaticamente: «Non siamo razzisti. Indaghiamo in tutti gli ambienti».

Meno vago il maggiore Domenico Tumminello, che comanda i carabinieri di Arezzo: «La tecnica è quella dei banditi sardi. Abbiamo dei sospetti, controlliamo i pastori del Casentino, quasi tutti venuti dalla Sardegna». Nei romanzi gialli il più indiziato non è mai il colpevole. Ma qui non siamo in un romanzo giallo e si stanno cercando alcune persone che stranamente sono sparite dalla circolazione.

Quando sono stati rilasciati, alla periferia della stradale di Ponte Poppi, i due ostaggi sono stati interrogati dal dott. Marelli. Rossella Rossini è stata la più loquace, ma il verbale che ne è uscito era contenuto in una paginetta. Il chirurgo da parte sua si è limitato a confermare il racconto della figlia.

Adesso pare siano emersi altri punti interessanti. Alle 16,05 di un giorno della [illegible] prigionia, il medico avrebbe sentito passare un aereo sulla zona. La zona era sorvolata a quell'ora da un «F.104» della pattuglia acrobatica pilotato da un aviere di Rimini che era stato fatto decollare appositamente nella speranza che gli ostaggi lo sentissero. Così è avvenuto ed è servito a localizzare più facilmente la «prigione verde».

Pare che il chirurgo alla richiesta di vento a Ponte Poppi e salire alla Secchietta per identificare il luogo della prigionia abbia opposto un rifiuto: si giustifica con la confusione di stato. Avrebbe proposto che gli venissero inviate le fotografie del luogo. Assicura però di essere disposto a collaborare

Mario Bariona

Sulla zattera dell'amore

Città del Messico, 19 luglio.

La «Acali», la grossa «zattera dell'amore» partita il 12 maggio da Las Palmas per raggiungere, sfruttando unicamente la forza dei venti e delle correnti, lo Yucatan, nel golfo del Messico, è stata finalmente avvistata e sorvolata dai ricognitori: si trova 180 chilometri a nord delle Barbados.

L'imbarcazione sulla quale sei donne e cinque uomini vivono da oltre due mesi [illegible], dormendo tutti in una unica angusta cabina per studiare il comportamento umano in condizioni particolari, era saltata notevolmente fuori della rotta prestabilita, trascinata in una zona [illegible] pericolosa, dove in passato navi ed aerei sono scomparsi più di una volta.

(Associated Press)

La sentenza attesa entro poche ore

Il tribunale delibera sui 10 del Number One

ROMA, 19 luglio.

Il «Number One» (processo) si chiude oggi: il presidente Jannuzzi ed i due giudici «a latere» sono entrati stamane in camera di consiglio, al tribunale di Roma, per decidere sulla sorte dei 16 imputati. La sentenza si avrà molto tardi: è una previsione facile, vista la complessità del caso, che ha alzato il sipario dietro il quale si agitano, in un giro di calunnie, intrighi, denaro e droga i personaggi di un torbido settore della «Roma-bene».

Il «play-boy» e produttore cinematografico Pierluigi Torri deve rispondere delle accuse di detenzione di stupefacenti e di calunnia: per lui il p.m. ha proposto la pena di 8 anni e 2 mesi. Per l'altro protagonista della vicenda, reputato «play-boy» anch'egli, Paolo Vassallo, accusato di detenzione d'oppio e cocaina, sono stati chiesti 2 anni e 8 mesi; mentre per gli altri imputati (di cui due in contumacia) il p.m. ha chiesto condanne varianti tra i 18 mesi ed i 5 anni di carcere. Tre soltanto di loro hanno atteso la fine del processo in libertà: Beppe Ercole, Bruno Ruggieri e Dario Micossi, che nella «Roma-bene» veniva chiamato «il rubbiere» (quello cioè che procura la «roba»).

L'antefatto è notissimo, ma sarà il caso riassumerlo. L'11 febbraio '72 la polizia rinvenne (pare certa con l'aiuto del Pierluigi Torri), nella toeletta del «night club», in quel momento il più «nel vento» della capitale un pacchetto di cocaina. Il giorno dopo gli agenti trovarono oppio, grazie alla «soffiata» d'un amico di Torri, Gianni Buffardi, sulla vettura di Paolo Vassallo, il gestore del locale. Lo stesso Torri, però, venne sospettato d'aver organizzato i «ritrovamenti» per intrappolare i suoi nemici, primo fra questi Paolo Vassallo. Così anche il produttore (che è stato per qualche tempo compagno fisso, tra tante belle donne, anche di Marisa Mell) s'è trovato coinvolto.

Marco Tosatti

Roma. Il produttore Pier Luigi Torri

Marsa Matruh sarà fatale anche per il col. Gheddafi?

Il Cairo, 19 luglio.

Più di trentamila libici avanzano verso il Cairo nella «marcia dell'unione», ma gli egiziani li hanno informati che li fermeranno a Marsa Matruh, la località che fu campo di battaglia durante la seconda guerra mondiale. I libici, secondo le intenzioni del colonnello Gheddafi, avrebbero dovuto giungere fino al Cairo, per consegnare al presidente Sadat una petizione «firmata con il sangue» in favore dell'unione tra la Libia e l'Egitto, che dovrebbe essere attuata il primo settembre.

La «marcia» non è gradita, evidentemente, agli egiziani. Sadat ha già avvertito il colonnello Gheddafi, con un telegramma, dei pericoli insiti nell'iniziativa e ha inviato un dirigente dell'unione socialista araba, il dottor Hafez Ghanem, a Tripoli.

Dopo aver annunciato che il corteo sarà fermato a Marsa Matruh la radio egiziana ha dato i particolari del piano di fusione concordato in via provvisoria da Sadat e Gheddafi, che è inadeguato agli occhi dei promotori della «marcia dell'unione». La emittente ha detto che, durante la visita di diciotto giorni del capo libico in Egitto, Sadat e Gheddafi hanno praticamente concordato un vertice di un anno. Gheddafi insisteva per una immediata e totale fusione alla data fissata in origine, il 1° settembre. L'accordo di massima prevede un referendum il 1° settembre sul principio dell'unione completa, e una seconda votazione il 1° settembre 1974 per l'approvazione della costituzione finale e l'elezione del presidente dello Stato unificato.

(Ansa)

Le indagini sul rapimento di San Marino

Otto gli indizi che accusano i pastori sardi del sequestro

San Marino. Il commissario della legge (a destra) che conduce le indagini sul rapimento dei Rossini (Foto Moisio)

dal nostro inviato

Arezzo, 19 luglio.

La massa dei sospetti è contro i pastori sardi immigrati sulle montagne di Arezzo. C'è una numerosa colonia che ha acquistato per pochi soldi vasti tratti di terra aspra sulle montagne del Casentino che vanno dal Pratomagno al versante romagnolo dell'Appennino. Sono sempre stati visti come intrusi e continuano ad esserlo. C'è quasi una punta di compiacimento oggi nel vederli così invischiati in questa storia di rapimenti. Bisogna ammettere che gli indizi esistono.

1) Notte senza luna. Lo avvocato Bonelli, legale della famiglia Rossini, fa notare un particolare: la notte del rapimento non c'era la luna. Chi sa orientarsi nel buio più fondo? Lo aveva chiesto quasi a sé stesso durante una conferenza stampa. E pronto come scolaretto qualcuno aveva risposto: «I pastori, che vivono sulle montagne».

2) Le telefonate dei contatti. Chi parlava non aveva accenti particolari e le regioni in Italia che non hanno intonazioni dialettali sono poche. I sardi pronunciano soltanto le dentali doppie e la «s» stretta. Ma non è facile avvertirlo.

3) I cibi. Dal loro racconto gli ostaggi durante la prigionia [illegible] agnello alla brace, piatto tipico della Sardegna, e una volta, ha raccontato Rossella Rossini, mentre erano senza cappuccio, ha visto cucinare un tasso con le mani. Anche questa è una abitudine ben precisa. Non è chiaro invece come la ragazza fosse sbendata, perché è difficile credere che un'operazione di cercia di questo tipo venga compiuta da gente incappucciata e non è credibile che i rapitori si lasciassero vedere in faccia senza preoccupazione.

4) L'addiaccio. E' una usanza già riscontrata in altri rapimenti in Sardegna. La vittima o le vittime spostate da una zona all'altra vivono sempre all'aperto.

5) Le bombe. Pare che anche le bombe siano un particolare dell'armamentario consueto ai banditi sardi i quali le lasciano cadere dall'alto su carabinieri e polizia che li ricercano.

6) I cappucci. Il dottore e sua figlia furono obbligati ad infilarsi i cappucci quattro ore prima della liberazione. Puzzavano di pecora.

7) Il pastore che compra verdura. Un ambulante è stato interrogato ieri perché aveva venduto per una decina di giorni frutta e verdura ad un giovane sui 25 anni, vestito da pastore.

8) Una testimonianza. Il dottor Rossini avrebbe ammesso di aver udito frasi in dialetto sardo bisbigliate fra i banditi.

Ce n'è abbastanza. Se i pastori sardi intendevano lasciare un biglietto da visita più preciso non avrebbero che da issare sulla palizzata della prigione verde la «bandiera con i quattro mori». Forse è soltanto un momento di impopolarità, oppure si tratta di indizi posti con astuzia diabolica per sviare le indagini? Lo stesso dott. Mario Marelli, sostituto procuratore di Arezzo che dirige le indagini a chi gli chiedeva: «Indagate nell'ambiente dei pastori sardi?», ha risposto diplomaticamente: «Non siamo razzisti. Indaghiamo in tutti gli ambienti».

Meno vago il maggiore Domenico Tumminello, che comanda i carabinieri di Arezzo: «La tecnica è quella dei banditi sardi. Abbiamo dei sospetti, controlliamo i pastori del Casentino, quasi tutti venuti dalla Sardegna». Nei romanzi gialli il più indiziato non è mai il colpevole. Ma qui non siamo in un romanzo giallo e si stanno cercando alcune persone che stranamente sono sparite dalla circolazione.

Quando sono stati rilasciati, alla periferia della stradale di Ponte Poppi, i due ostaggi sono stati interrogati dal dott. Marelli. Rossella Rossini è stata la più loquace, ma il verbale che ne è uscito era contenuto in una paginetta. Il chirurgo da parte sua si è limitato a confermare il racconto della figlia.

Adesso pare siano emersi altri punti interessanti. Alle 16,05 di un giorno della [illegible] prigionia, il medico avrebbe sentito passare un aereo sulla zona. La zona era sorvolata a quell'ora da un «F.104» della pattuglia acrobatica pilotato da un aviere di Rimini che era stato fatto decollare appositamente nella speranza che gli ostaggi lo sentissero. Così è avvenuto ed è servito a localizzare più facilmente la «prigione verde».

Pare che il chirurgo alla richiesta di vento a Ponte Poppi e salire alla Secchietta per identificare il luogo della prigionia abbia opposto un rifiuto: si giustifica con la confusione di stato. Avrebbe proposto che gli venissero inviate le fotografie del luogo. Assicura però di essere disposto a collaborare

Mario Bariona

Sulla zattera dell'amore

Città del Messico, 19 luglio.

La «Acali», la grossa «zattera dell'amore» partita il 12 maggio da Las Palmas per raggiungere, sfruttando unicamente la forza dei venti e delle correnti, lo Yucatan, nel golfo del Messico, è stata finalmente avvistata e sorvolata dai ricognitori: si trova 180 chilometri a nord delle Barbados.

L'imbarcazione sulla quale sei donne e cinque uomini vivono da oltre due mesi [illegible], dormendo tutti in una unica angusta cabina per studiare il comportamento umano in condizioni particolari, era saltata notevolmente fuori della rotta prestabilita, trascinata in una zona [illegible] pericolosa, dove in passato navi ed aerei sono scomparsi più di una volta.

(Associated Press)

Cristianamente è mancato

Giovanni Battista Ariengena

Lo annunciano i figli Stefano con la moglie Marisveria Costamagna e figlia Chiara e Lidia Franco con la moglie Rita Pellegrino, il fratello Vincenzo e parenti tutti. La salma partirà da Tori-no, Ospedale Maggiore, oggi alle 15,30 per Frabosa Sottana dove avverranno i funerali della parrocchia del Sesto alle ore 10 di domani.
— Torino, 19 luglio 1973.

Dirigenti e Collaboratori tutti della Fiat Gruppo Automobili Direzione Commerciale - Direzione Assistenza Tecnica - partecipano viva parte al lutto del g.u. Stefano Ariengena per la dipartita del padre, signor

Giovanni Battista Ariengena

— Torino, 19 luglio 1973.

Angiel e Collegati sono fraternalmente vicini a Stefano Ariengena e famiglia in questo triste momento.

La famiglia Pellegrino partecipa al dolore di Franco ed Elda per la dipartita di

Giovanni Battista Ariengena

— Torino, 18 luglio 1973.

Cristianamente è mancato all'affetto dei suoi cari

dr. Pier Paolo Roviera

Addolorati lo annunciano la moglie Ester Tirone, il figlio Carlo, con la moglie Gildy e la nipotina piccola Emanuela ed Alessandro; la sorella Vittorina con la figlia Marina e marito Gianoli il fratello Cesare con la moglie Dina e figlio Mario e Piera con rispettive famiglie; la cognata Adelaide Bifra con il figlio Sandro e famiglia e parenti tutti. Si ringraziano per l'esimpio i professori Morino e Fontana ed il personale del reparto gesso. A disposizione. La pres

Anno 105 - Numero 167
10

ULTIMISSIME SPORT

STAMPA SERA
Giovedì 19 Luglio 1973

CONCLUSA CON "ONOREVOLI,, SCONFITTE L'IMPOSSIBILE SFIDA CON GLI USA

Atletica-show, 50 mila allo Stadio

Fiasconaro, anni 24

Una festa mancata

Oggi Marcello Fiasconaro compie ventiquattro anni. Il campione-orgoglio della nostra atletica avrebbe sicuramente gradito una vittoria per festeggiare il compleanno, un bel risultato da regalare simbolicamente a papà Gregorio (in maniche di camicia e con sigaretta sempre accesa) e mamma Mabel (in camicetta a pois e con foulard giallo), venuti a trovarlo dal Sud Africa e presenti ieri nella tribuna dello Stadio — tesi almeno quanto il loro figliolo — nell'ultima serata di Italia-Stati Uniti. Invece il signor Rick Wohlhuter, di professione assicuratore nonché recordman di assoluto valore mondiale, ha rovinato la festa di Marcello: dopo la sconfitta nei 400 metri ad opera di Peoples è arrivata quella negli 800. « Sono stanco, non potevo proprio battere questi americani che va parecchio forte — ha detto Fiasconaro —: io sono convinto di essere più in gamba di lui, ma non in questo momento. Il record del mondo sugli 800 metri è mio, il cronometro dice chiaramente chi è il migliore fra noi due: questa sconfitta è soltanto un episodio, adesso fatemi riposare sino alla Coppa Europa. Con Wohlhuter ci incontreremo ancora, una volta o l'altra: e in ogni caso saranno i tempi a precisare i rapporti di forza fra di noi ».

Fiasconaro ha chiuso queste due giornate della sfida Italia-Usa (decisamente ingrati e nettamente dominata dagli americani nel punteggio complessivo) correndo l'ultima frazione della 4 per 400, proteso nel vano insegnamento del quarto staffettista avversario. Tre gare in ventiquattr'ore, quanto basta per dimostrare che Fiasconaro non si tira indietro, nemmeno se le condizioni fisiche lasciano a desiderare e le fatiche di una doppia stagione agonistica — ha cominciato in Sud Africa, a ritmo fortissimo, sta continuando in Italia — iniziano a farsi sentire. Sono state tre sconfitte, è vero, ma nessuna disonorevole e neanche deludente. Fiasconaro ha perso soltanto contro gente più forte di lui, almeno in questo momento. Su di lui però si può far conto di sicuro per quella semifinale di Coppa del 4-5 agosto ad Oslo, dove Marcello — tenuto un po' alle strette dal duro Vittori — si presenterà sicuramente in condizioni di forma più adeguate alla portata dell'avvenimento.

Quando si gareggia contro gli americani c'è questo di bello: che anche perdere può far piacere. Dipende tutto dal « come » si perde. Ha perso Fava, sui 3000 siepi, ma ha stabilito il nuovo record italiano (8'33"3); ha perso Mennea sui 200 metri ma con un buon 20"5 (e altrettanto positivo è risultato il nostro numero due Benedetti che ha ottenuto il primato personale con 20"8); ha perso Paola Pigni, acciaccata, insieme con la sedicenne Gabriella Dorio (che ha migliorato di un decimo il suo primato italiano juniores) però contro una scatenatissima bimba-prodigio Mary Decker, una mini-atleta con troppo e fisico da bambola che ha le idee chiare e i numeri tecnici per puntare ad una medaglia d'oro sugli 800 ai Giochi del '76 a Montreal.

Un caso a parte è quello di Renato Dionisi, imbattibile primo Oscar per la sfortuna di tutto lo sport italiano. La malasorte è riuscita persino a procurargli una frattura a un dito della mano — causa l'urto contro il ritto che sostiene la asticella, nella ricaduta dopo un salto fallito —, incidente che costituisce un incredibile record per uno specialista dell'asta. Renato dovrà stare 30 giorni con la mano sinistra ingessata, dunque per lui niente Coppa Europa, la stagione è praticamente finita.

Per vincere una gara, gli azzurri hanno dovuto affidarsi a una specialità non molto popolare come la marcia, gara che è la cenerentola delle riunioni atletiche e si effettua prima delle altre, quasi alla chetichella. Grazie a Vissel e Zambaldo abbiamo centrato l'unica « doppietta » vincente (contro tantissime degli americani) in due ore di corsa, salti e lanci. Poi, ci sono volute le ragazze per strappare altri due successi parziali. E dobbiamo dir grazie alla Scaglia, una torinese che davanti ai suoi tifosi ha saputo migliorare il proprio limite nel disco toccando per la prima volta la fettuccia dei 50 metri (non un centimetro di più, non uno di meno) e a Sara Simeoni, la « ragioniera » del salto in alto che ha fatto gara da sola, dominando. Per il resto, sempre e soltanto *show* degli americani. Come previsto, e senza drammi o lamentele. I « marziani », si sa, sono gente di un'altra categoria, anche nell'atletica.

Antonio Tavarozzi

Protagonisti allo Stadio: Sara Simeoni ha conquistato i torinesi con i suoi balzi; Marcello Fiasconaro si è difeso bene, non poteva fare di più; Mary Decker, la bimba-prodigio del mezzofondo (Foto Moisio)

Due serate con tifo calcistico

I torinesi si sono entusiasmati alle imprese di Mennea, Fiasconaro, Fava, Sara Simeoni e Renata Scaglia - Un solo grande rimpianto: la squadra azzurra non ha ancora "numeri due" di livello internazionale - I big sottoposti a un eccessivo stress corrono il rischio di esaurirsi

Trentamila martedì, cinquantamila ieri sera. Il se non ci fosse stato quel terribile temporale della prima giornata che certamente ha tenuto lontano una buona fetta di pubblico, il bilancio sarebbe ancora più grandioso, quasi da derby calcistico. Ecco cosa può fare l'atletica-spettacolo quando offre una « show » sostanzioso come Italia-Stati Uniti. E' vero che gli americani sono troppo forti per gli azzurri (punteggio finale complessivo 227 a 137 per gli Usa) ma l'attrattiva era troppo grande per non richiamare un pubblico d'eccezione. La folla è stata quindi protagonista insieme ai campioni e se per qualche risultato può essere rimasta delusa, in molti momenti ha sofferto e gioito intensamente.

Successo pieno, dunque, che non può essere sottovalutato e che è forse la migliore propaganda per uno sport in continua evoluzione come l'atletica leggera, ormai in grado di presentare alcuni fenomeni che altre discipline non possiedono in serie così ampia. Ed il pubblico dimostra di apprezzare ogni particolare, di saper seguire anche le prove più modeste con passione. Per le imprese poi, per gli exploit eccezionali si infiamma e c'è stata gente che ieri sera è tornata a casa con la voce rotta per aver gridato, incitando Fiasconaro o Mennea.

Purtroppo il bilancio non è altrettanto positivo per quanto riguarda la nazionale azzurra. Risultati a parte, gli italiani, almeno una buona parte della squadra, hanno accusato piccoli e grossi malanni, una serie di acciacchi impressionanti, che hanno compiuto sopratutto le nostre « punte di diamante ». E' impossibile pretendere che tutti siano al meglio della forma in ogni importante impegno, ma almeno si vorrebbe che tutti i problemi fossero superati con maggiore disinvoltura. Il paragone con gli americani non regge, perchè c'è troppo differenza nella mentalità e nelle possibilità di selezione. Gli Usa possono fare a meno di un primatista mondiale come Milburn o di un asso del mezzofondo come Prefontaine senza risentire. A noi invece mancano i ricambi per dare ossigeno ai campioni provati da uno stress continuo.

Si è iniziato con la defezione dell'ultima ora di Gianni Del Buono. Poi in forma, sembrava essere tornato alla condizione migliore e la fatalità ha voluto che a due giorni dalla gara un'influenza lo abbia messo k.o. Poi si passa a Mennea che ha una sciatalgia ad una gamba, a Fiasconaro che è stanco e risente di un dolore al un piede. Quindi troviamo Dionisi con i consueti guai ai tendini che, per colpa della sfortuna (ma è anche colpa della scarsa preparazione) si spezza un dito infilandolo in un pertugio del ritto che sostiene l'asticella. Si passa poi ai campioni che hanno dato tutto e che la Federazione potrebbe pensare di mettere a riposo per qualche tempo (almeno sin quando non si saranno rimessi in sesto) come Citodolo, Ga e altri, tra cui la Pigni per troppo narcisismo illogica una gara come una ragazzina inesperta. La brava Paola ieri sera, messa a confronto con le giovanissime che certamente può ancora battere, si è fatta tutto un giro di pista all'esterno nel tentativo di un lungo ed inutile sorpasso; poi, logicamente, non è riuscita a piazzare uno sprint finale in grado di contrastare quella cerbiatta di Mary Decker che corre con una facilità che fa impressione.

In altri casi i campioni hanno dato il massimo, ma i loro avversari erano troppo forti. In particolare Franco Arese ieri ha attraversando un ottimo periodo. Non è colpa sua se con lo stesso tempo che gli è bastato per vincere i campionati europei ad Helsinki, due americani gli sono stati davanti. « Wottle — afferma Franco — è un fenomeno. Forse ha sbagliato gara, almeno la Bona poteva farlo stare dietro — ma quel diavolo di Wottle era imprendibile ». Infine c'è stato Simeoni un po' al di sotto delle sue possibilità, contro un Powell sostenuto, ed anche i due saltatori del Forno e Schipa che non potevano neppure pensare di fermare Stones, forse il maggior talento visto a Torino.

Ma non tutto è stato negativo per gli italiani. Soprattutto il campo femminile si sono avute due belle soddisfazioni — guarda caso — proprio da due atlete torinesi. Una conferma ed una sorpresa. Sara Simeoni ha vinto la prova del salto in alto con sicurezza, eliminando il primato stagionale a 180; una misura sempre più che accettabile arrivata dopo una serie di salti perfetti, senza un errore. Per Renata Scaglia, dominatrice del disco con un lancio di 50 metri ha fatto una buona parte del pubblico. Dimostrazione che quando c'è il risultato, anche una specialità dimenticata come il disco femminile può avere successo.

L'entusiasmo ha circondato anche Franco Fava, autore del l'unico successo italiano della due giornate di gare. Un primato, quello sui 3000 siepi, che avrebbe anche potuto essere più bello se i fratelli Brown dell'inizio avessero sostenuto un ritmo più alto. Ma Fava è già contento dell'8'33"3 fatto segnare. E' sempre un passo avanti.

Cristiano Chiavegato

IL LEADER E' CADUTO

Baronchelli sfortunato al Tour

Oggi si decide il Tour dell'Avvenire per Giambattista Baronchelli. Il leader della classifica ieri è rimasto vittima di una rovinosa caduta procurandosi ferite ed abrasioni in tutto il lato destro del corpo: la più profonda, al un ginocchio; potrebbe anche compromettere oggi la partecipazione dell'azzurro ed impedirgli di portare a termine la tappa scalata questa mattina, alle 7,30, da Bordeaux. Per Baronchelli dunque il Tour rischia di concludersi nella maniera più ingiusta per un colpo della cattiva sorte. Un episodio — inserito peraltro da subito in una trama anti-italiana — avvenuto nella tappa più tranquilla, quando il gruppo dei corridori procedeva compatto, ben controllato dalla squadra azzurra, senza subire alcuno scossone.

Grande coraggio al coraggio dello stesso Baronchelli ed all'abilità dei suoi compagni di squadra, la classifica generale non è stata ritoccata neppure di un minuto ed il ciclista bergamasco ha potuto conservare la maglia gialla.

In un'altra caduta sono stati coinvolti Gaetano Baronchelli, fratello di « Gibi » e Panzani: le conseguenze più gravi le ha subite quest'ultimo che correrà senza guanti per aver perso la pelle sull'asfalto.

Paola Pigni ha sofferto contro la ragazzina Decker

Carriera conclusa?

Tierceron non sarà esportato

Tierceron non correrà più: e non sarà venduto al giapponesi. L'ippica italiana che perde l'occasione di ripetere sulla pista di Ascot un successo che sembrava possibile il 29 luglio al cavallo della « Dormello-Olgiata », riuscirà invece a salvare per il suo allevamento questo fuoriclasse. Tutti i guai sono nati da un difetto agli organi genitali piuttosto frequente nei cavalli di purosangue. Naturalmente l'inconveniente provoca dolori se il cavallo è sottoposto a sforzi che mettano in tensione i muscoli addominali; per questo Tierceron non lasciò buona impressione nell'ultima corsa di preparazione in vista del Gran Premio d'Italia e fu costretto poi a rinunciare alla corsa. Per la medesima ragione non sarà venduto. Allevatori giapponesi sono stati a visitarlo nella sua scuderia di San Siro, hanno a lungo confabulato fra di loro. Poi con la massima gentilezza e con il migliore dei sorrisi hanno ringraziato, hanno chiesto di vedere alcune fattrici che, per la corrente di sangue, interessano al loro allevamento. E se ne sono andati; come è loro consuetudine mi hanno espresso pareri né fatto proposte. Le avremmo per lettera, fra qualche giorno. Ma proprio per questa anomala fisica, alla « Dormello-Olgiata » già provvedono che la cifra eventualmente offerta per Tierceron sarà inferiore al valore del cavallo; e quindi verrà respinta.

Attualmente Tierceron è in cura e dovrebbe essere a posto per la metà di agosto; ma senza nessuna preparazione per una corsa. A due mesi dal Gran Premio del Nastro Club la scuderia dovrà quindi valutare se è il caso di iniziare un allenamento intensivo che dovrebbe riportare il cavallo ai vertici di un anno fa quando fu ritenuto il miglior cavallo d'Europa, per poter convincerlo ad affrontare un impegno comunque severo. E' difficile che il cavallo corra ancora. L'anno prossimo sarà trasferito a Dormello e qui comincerà la sua carriera di stallone. Di sicuro il difetto fisico, una volta che sia stato convenientemente curato, non dovrebbe lasciare strascichi e quindi gli allevatori italiani si troveranno a disposizione un cavallo di grande classe. Un cavallo che dovrebbe alzare a vicenda la qualità del patrimonio ippico italiano un po' scaduto negli ultimi tempi.

Elvio Rossi

Cereser corre da Pianelli

(ma il presidente del Torino non c'era)

Angelo Cereser è arrivato ieri sera a Torino per incontrarsi con il presidente Pianelli e chiarire alcuni punti « oscuri » in merito all'intervista che lo ha coinvolto con Agroppi. Pianelli, però, non era a Torino, ma sulla Costa Azzurra per stare vicino alla figlia in attesa di un bimbo.

Questa, quindi, è la cronaca di un insuccesso. In mattinata avevamo telefonato a Cereser ed avevamo accettato di organizzare l'incontro. Cosa tutt'altro che facile, perchè Pianelli — sondato con molta discrezione — reagiva piuttosto decisamente: « E' inutile che vengano a cercarmi. Non ascolto ragioni ».

Altra serie di telefonate tra i due « colpevoli » con si trovava un'intesa. Cereser voleva venire ugualmente a Torino, Agroppi invece preferiva seguire un'altra strada, quella di cercare di ottenere una smentita — o quantomeno una rettifica — da parte del giornalista che lo aveva intervistato.

« Ho deciso di partire subito — spiega Cereser — anche se non c'erano molte speranze di essere ricevuto da Pianelli. Ma ho pensato che fosse mio dovere fornire delle spiegazioni. Se ho lasciato la famiglia e la vacanza, se ho fatto otto ore di automobile sotto il sole, è perchè volevo parlare, farmi capire, uscire insomma da quello che per me è diventato un incubo. Quando ho letto il giornale ed ho capito la gravità della situazione, mi sono sentito svenire. Anche se non avessi telefonato un amico torinese, sarei partito ugualmente ».

Un viaggio decisamente lungo e spiacevole. Cereser lo ricorda come uno dei più brutti pomeriggi della sua vita, con l'immagine di un Pianelli infuriato sopraccicata sul parabrezza. Poi, all'arrivo a Torino, la grossa delusione: Pianelli non c'era. Traversa e Sonetto hanno ascoltato Cereser senza entrare nei dettagli, rifiutando il dialogo a livello ufficiale e spiegando al giocatore che si trattava di parole inutili, visto che la questione era di esclusiva pertinenza del presidente. Unico dato positivo, il contatto telefonico con Giagnoni che prendeva atto delle precisazioni fornite dal giocatore.

A questo punto — visto che la « sorpresa » è fallita — diventa inutile continuare a rimestare l'argomento. Giagnoni parlerà a Pianelli ed è probabile che la cosa possa venire appianata. Non serve indicare discutere sulle cose dette o non dette, sulle infinite sfumature che possono essere riferite ad una intervista. Agroppi e Cereser hanno parlato con due giornalisti, nello stesso modo e nello stesso momento: è inutile cercare il cavillo, affermare che tutte cose sono state travisate. Una parola chiarificatrice potrà eventualmente venire dall'autore dell'intervista, se lo crederà opportuno.

Non serve spiegare che Cereser non ha parlato di Mondonico, che ha le massime stima di Mascetti, che non definisce il Torino senza un ambiente che gli dà soltanto amarezze; tutte cose che il giocatore afferma con assoluta convinzione.

« Vorrei che fosse chiara una cosa — spiega in proposito Cereser — e cioè che molte cose non le ho dette ed altre sono state travisate. Sono sicuro che l'altro giornalista presente — che ha riferito le cose con obiettività — è disposto a confermare questa mia affermazione. Spero che il presidente ne tenga conto: sono stato un ingenuo — ed Agroppi ha fatto la stessa cosa — ma non un ingrato. So quanto debbo al Torino ed al presidente Pianelli. Non vorrei passare per un tipo alla ricerca di facili effetti sentimentali, ma posso assicurare che, quando ho appreso i particolari di questa grana che abbiamo involontariamente creato, non ho pensato alla punizione e ad eventuali multe, ma esclusivamente al dolore che devo al mio presidente ed al tifosi ».

Beppe Bracco

Angelo Cureser nella sede del Torino (Foto Moisio)

Pianelli è nonno

Il presidente del Torino Pianelli è nonno. La figlia Cristina ha dato alla luce questa notte un maschietto nella clinica di Villefranche sulla Costa Azzurra. Il presidente del Torino aveva raggiunto la famiglia nella tarda serata, abbandonando importanti impegni d'affari per poter essere presente al lieto evento. Molto probabilmente, rientrerà a Torino nella giornata di domani.

ARREDAMENTI

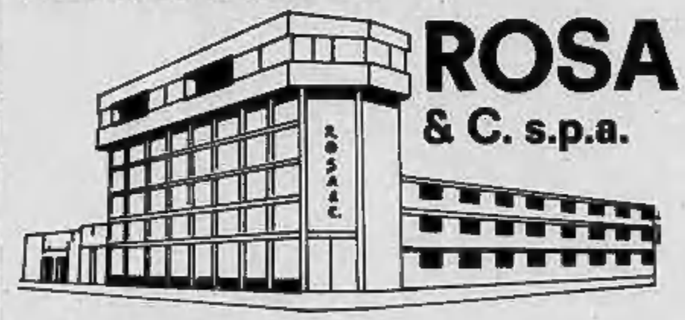

ROSA & C. s.p.a.

PRESENTA nei 6.000 mq. di ESPOSIZIONE

I nuovi punti di vendita:
SORMANI ARREDAMENTI - SCIC CUCINE
BUSNELLI SALOTTI - TOSI MOBILI
oltre alla vasta gamma di selezionati ambienti delle migliori marche

Tel. 900.2009 - Strada TO-BEINASCO-ORBASSANO al km 14.600
(500 mt prima di Orbassano)

DA DOMANI AL CIRCOLO STAMPA-SPORTING

DAVIS A TORINO con Zugarelli big

Il destino azzurro di Tonino Zugarelli è quello di scalfire Adriano Panatta in Coppa Davis quando questi viene colpito dagli strali federali. Accade anche domani a Torino contro la Spagna al Circolo Stampa-Sporting. La prima volta si verificò a Zagabria nel 1971 contro la Jugoslavia. Fu un confronto molto drammatico. Nella prima giornata Franulovic superò in tre set Pietrangeli che giocando al meglio rischiò di vincere primo e terzo set. Poi vi fu una vera maratona fra Panatta e Jovanovic. L'esperto giocatore jugoslavo aiutato dai giudici di linea riuscì a vincere approfittando dell'inesperienza dell'italiano. Poi il doppio che accentuò i furti nei nostri confronti. Panatta e Di Domenico protestarono vivacemente non il giudice arbitro francese. Al termine della gara Panatta venne sospeso sipso facto dal presidente federale Luigi Orsini su istigazione di Orlando Stroia, capitano non giocatore degli azzurri. Nella terza giornata Pietrangeli superò Jovanovic e pure Zugarelli fece il suo esordio in Coppa Davis sostituendo Adriano Panatta contro la riserva jugoslava Jankovic. L'esordio del giovane azzurro fu molto positivo. Si aggiudicò l'incontro per 6-4, 6-3, 6-2 ma l'avversario era davvero modesto. L'importante fu che nel clima di bagarre che regnava in quei giorni in seno alla squadra azzurra, Tonino Zugarelli seppe mantenere la calma e giocare il suo match al meglio delle sue possibilità.

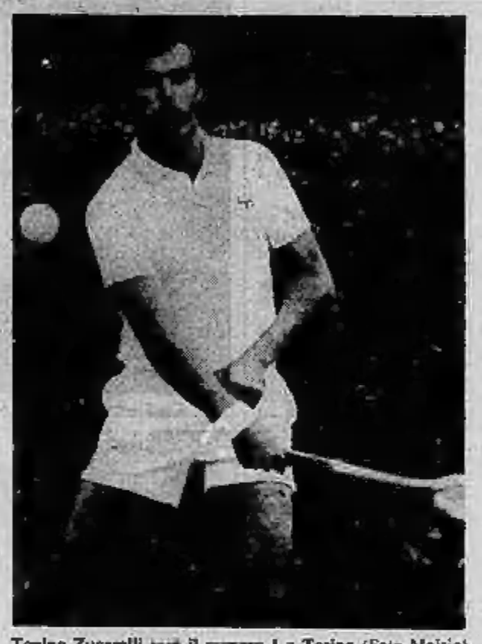

Toulon Zugarelli sarà il numero 1 a Torino (Foto Moisio)

Da allora Zugarelli non ha avuto più modo di giocare in Davis. Lo scorso anno fu chiuso come numero due da Bertolucci e Barazzutti. Ma a fine stagione con i risultati ottenuti all'estero e nel finale di stagione riuscì ad appaiarsi ai due compagni al secondo posto della graduatoria nazionale. A primavera ottenne il suo più brillante exploit conquistando il titolo italiano indoor di singolare dopo che Panatta era caduto nelle grinfie di un Marrazzo in serata di grazia.

Nel primo impegno di Davis a Reggio Emilia contro i bulgari ha accettato senza molte convinzione, come del resto Barazzutti, il ruolo di riserva di Bertolucci che poi ha confermato il pieno merito al ruolo di vice-Panatta con i risultati ottenuti ai tornei di Parigi e Roma.

Ora la contemporanea squalifica di Panatta e Bertolucci rilancia Tonino Zugarelli in azzurro. Tonino sente la responsabilità dell'impegno. Sa di essere il numero uno azzurro e che da lui tutti si attendono due successi, così come avveniva in passato con Nicola Pietrangeli e come ancora non si è quasi mai richiesto a Panatta. Ma Zugarelli sa anche che vincere i due singolari potrebbe non bastargli per conservare il posto nei successivi impegni se l'Italia riuscirà a battere la Spagna, pertanto, oltre a vincere, Tonino dovrà badare anche a fornire una prova convincente agli occhi di Nistri e Gardini.

Zugarelli sa che è la sua grande carta. Si è allenato con serietà ed impegno, non fa dichiarazioni da gradasso. Non si affida alla cabala del sorteggio. Non preferisce giocare per primo, non preferisce giocare il secondo incontro. Per lui l'importante è scendere in campo e dimostrare di valere più di quanto finora non è stato considerato. Finora è stato quasi il «Calimero del tennis italiano, ora vuole tentare la carta del protagonista. Con serietà, impegno e tanta voglia di affermarsi.

Rino Cacioppo

Stasera al Motovelodromo

Bagarello da battere

Mantino campione degli esordienti

Claudio Bagarello, grande «promessa» della velocità

(r. c.) Luigi Mantino rispettando il pronostico si è laureato campione piemontese della velocità esordienti al termine della prima serata di gare sul cemento del motovelodromo di corso Casale. I portacolori della Rostese ha superato senza troppe difficoltà nella finalissima il pinerolese Morel, rivelazione di questi campionati, in due prove. Mantino è un prodotto del Centro Coni torinese e l'anno scorso a Resta nella finale nazionale dei giochi della gioventù ha ottenuto il primo successo di rilievo della sua breve carriera. Un mese fa ha pure riportato la vittoria nel campionato regionale su strada e domenica prossima in quel di Avezzano sarà la punta di diamante dei piemontesi nei «tricolori» esordienti su strada. Siciliano, del C.C. Torino, società organizzatrice dei campionati, ha invece avuto ragione di Bobba nella finale per il terzo e quarto posto.

In precedenza si erano svolte le prove di qualificazione nelle restanti specialità. Nell'inseguimento individuale allievi (km 3) il miglior tempo lo ha fatto registrare Gosetto (4'01"6) che superò in semifinale sarà opposto a Vadalà (4'05"8) mentre Girardi (4'02"6) se la vedrà con Candelo (4'04"4). Tra i dilettanti Licciardello si è confermato favorito fermando i cronometri su 5'06"4 sui 4 chilometri. Stasera il suo avversario in semifinale sarà Sobbadini (quarto tempo in 5'08"2) mentre Vaira (5'12"1) sarà opposto al birichino Riva (5'04"2).

Infine tra i velocisti Martiano (Mostese), Ferrando (Branero) e Benedetto (C.C. Torino) teniamo l'imposibile contro il Tavo-villaine Bagarello, europeo juniores, per la conquista del titolo allievi mentre Di Giovanni (C.S. Fiat), tra i dilettanti, dovrà guardarsi soprattutto da Ruggeri del Pedale Casalese Michelotti oltre che da De Petris e da Pizzato. L'inizio gare stasera a finale alle ore 20. L'ingresso, come al solito, è gratuito.

Risultati: Velocità esordienti: finale 1) e 2) posto: 1ª manche: 1. Mantino, 13"1; 2. Morel; 2ª manche: 1. Mantino 12"6; 2. Morel. Finale 3) e 4) posto: 1ª manche: 1. Siciliano 13"6; 2. Bobba; 2ª manche: 1. Bobba 14"; 2. Siciliano; Bella: 1. Siciliano 11"5; 2. Bobba.

PIEMONTE - VAL D'AOSTA LIGURIA - SPORT

PARLIAMO TANTO ANCHE DI VOI

BASEBALL - Per i novaresi aperte le porte della "B,,

Chiusa la parentesi degli europei (dove l'Italia ha ripetuto le precedenti incoraggianti prestazioni finendo al secondo posto) il baseball si è riaffacciato ai diamanti e ovviamente anche in Piemonte. La Juventus è tornata in lizza in serie A con un nuovo problema, l'assenza del lanciatore Pellizzari, operato di ernia e quindi impossibilitato per molto tempo a calcizionare preziosi strike. Birichin e Acsi Torino continuano la loro marcia in B, mentre dalla C, nonostante l'imprevedibile sconfitta nel recupero con il Parma, si fa sempre più consistente la possibilità che la Pan Electric Novara conquisti il sospirato posto in B. Ma andiamo per ordine.

SERIE A — *Con nove vittorie e quindici sconfitte la Juventus si trova in nona posizione, cioè a ridosso di quella Cercosti Bologna che i bianconeri hanno battuto domenica scorsa.*

Alle spalle tre squadre, Grosseto, Lazio e Edipan, protese in un disperato inseguimento. A Bologna la Juventus ha ribadito pregi e difetti di sempre, accentuati forse dall'assenza di Pellizzari. In compenso al ritornando a galla anche senza lanciatore Paschetto.

SERIE B — *Birichin e Acsi continuano a «fare esperienza», come dicono i loro tecnici. Sono due compiessi giovanissimi che chiudono la classifica e che probabilmente retrocederanno. Meritano comunque la massima simpatia innanzi tutto per gli ottimi e promettenti ragazzi che li compongono e in secondo luogo per l'entusiasmo e la passione che li sorreggono. Giocare in B con pochi quattrini (la Birichin dà quel che può) non è facile, considerate le lunghe trasferte.*

Dalla Birichin comunque vengono le note più liete: i due lanciatori Francesco Giaculone e Domenico Biondavalli si difendono con autorità quasi come i veterani, che il sommergono con non mai non avrebbe precisione di tiro. Carlo Birolo è ormai maturo come ricevitore e sarà certamente prezioso in futuro per la serie A. Oltretutto ha raggiunto un rendimento standard notevole alla battuta per cui si può parlare di lui come elemento completo. Rossini, Cesare, Luigi, Signorin sono gli altri elementi di spicco del complesso, così come lo sono D'Urso, i fratelli Giusto, Miressi e Gobri dell'Acsi.

SERIE C — *Pan Electric Novara dunque in testa nel primo girone con Galliano e Bossi a fare gli sconsiglieri perché il girone di ritorno sia altrettanto prodigo di soddisfazioni. Nel recupero più importante del campionato quello col Parma qualcosa è mancato, sottovalutando forse il furore degli avversari non adeguatamente compresi dalla classifica. Con dodici vittorie e una sconfitta, su tredici incontri, comunque, la Pan Electric può guardare serenamente con l'acuto speranze di approdare alla B. La talora Parma (con nove vittorie e quattro sconfitte) e Gianti Lodi (7-4) mantre in quarta posizione troviamo il Sanremo. I liguri vercellesi con sciolte sei vittorie e quattro sconfitte), avendo però due gare da recuperare potranno certamente ricavi sotto.*

Quinta è la formazione che rappresenta Rivoli, ora in Nazionale Assicurazione, sesta la New Star di Avigliana, settima la Polisportiva Sironi; chiude la classifica la formazione di Boves, ancora a digiuno come vittorie. Squadre come quella cuneese, comunque, meritano tanta simpatia e i migliori applausi: ha giocato dodici volte perdendo sempre, eppure resta spaldamente sulla breccia a gareggiare, e ogni volta con più passione della precedente. Boves dimostra insomma che nello sport l'importante non è soltanto vincere.

Giorgio Gandolfi

GOLF - Con 64 colpi percorso-ideale al Sestriere

Parliamo ancora del Golf Club Sestriere. Sul percorso del circolo (18 buche, 4633 metri, par 64), si svolge da oggi a domenica il 6° Campionato Ristoriano di Golf d'Alta Montagna. Grazie ad oltre quarant'anni di lavori e miglioramenti la 18 buche del percorso di alta montagna sono arrivate a costituire quanto di meglio un circolo di golf possa offrire ai suoi appassionati frequentatori. Dopo la manifestazione rotariana, al Sestriere, dal 31 luglio al 3 agosto, verrà disputata la Coppa d'Oro di Sestriere, gara ufficiale della Federazione.

Studiamo insieme il percorso, buca per buca:

I buca (par 4): impegnativa per la sua lunghezza e difesa sulla destra, a trenta metri dal green, da un bunker.

II buca (par 3): il colpo iniziale deve superare una vallatta ed un bunker frontale, a dieci metri dal green.

III buca (par 4): il fairway piega verso destra. Un bunker sulla sinistra, a 230 metri, un secondo bunker sulla sinistra subito prima del green ed un terzo bunker d'erba dopo il green.

IV buca (par 3): altro avvallamento della strada comunale, due bunker a difesa del green.

V buca (par 5): è la buca più lunga del percorso, inizialmente in discesa. L'ingresso del green è difeso da un altissimo lavoro e da un bunker, sulla sinistra.

VI buca (par 3): è la più corta: un bunker trasversale a dieci metri dall'ingresso. Green fiancheggiato da un bosco di larici.

VII buca (par 4): fairway in salita, con forte pendenza da destra a sinistra. Bunker, sulla sinistra, a 180 metri dal tee.

VIII buca (par 4): fairway larghissimo, ma leggermente in salita e coperto di larici.

IX buca (par 4): fairway costeggiato da un roccione, due bunker sulla destra, a venti metri, ed uno a sinistra difendono il green.

X buca (par 4): senza bunker, ma in forte salita.

XI buca (par 4): green situato tra la stazione di partenza della seggiovia Cit Roc ed una mulattiera che porta al monte Alpette. Fairway in salita, senza bunker.

XII buca (par 4): è la buca più facile, senza ostacoli.

XIII buca (par 3): green più in basso rispetto alla partenza, difeso da un bunker.

XIV buca (par 4): fairway piuttosto largo, ma disseminato di ostacoli: alcuni larici di basso fusto, un bunker ed altri due a difesa del green.

XV buca (par 5): green all'estremo limite del tracciato, difeso da un bunker.

XVI buca (par 4): fairway a cailotis. Dalla partenza il green è fuori vista.

XVII buca (par 3): Lagrev discesa iniziale e ripida salita a difendere il green.

XVIII buca (par 4): bunker d'erba sulla sinistra del fairway. Un laghetto naturale affianca sulla destra l'ultimo tratto del fairway, in prossimità del green.

Salvatore Rotondo

PALLONE - Le "reclute,, di Dronero

Due giovani e due «anziani» compongono la quadretta della Semplone di Dronero che domenica a Cuneo ha «rischiato» di battere Feliciano, l'asso di Cornellano. Giovanni Musso e Franco Bruno, il primo battitore e capitano, l'altro «spalla» sono i due giovani: hanno entrambi 25 anni, il diploma magistrale e sono nati a San Rocco di Bernezzo, un comune a metà strada tra Cuneo e Dronero. Sono cresciuti insieme e insieme hanno vinto il campionato giovanile nel 67 per la Semplone terminando il torneo imbattuti. Poi Musso nel 69 interruppe l'attività per il servizio militare, sottotenente degli alpini nel Friuli. Musso fa coppia con Billia e nel '70 è campione d'Italia della serie B.

L'anno seguente i due amici si ritrovano insieme e stravincono il torneo di promozione ma nel '72 arriva però la delusione: la Semplone non è ammessa alle semifinali per colpa di un serio infortunio a Musso, ma anche per una serie di fatti e circostanze che «la troppa onestà sportiva dei dirigenti della Semplone — dice amaramente il presidente rag. Pellegrino — non hanno saputo evitare. Volevamo ritirarci in blocco, giocatori compresi e non interessarci più di pallone elastico poi siamo ritornati sulle nostre decisioni e ora eccoci qui con quattro «anziani» a disputare il massimo campionato».

Quattro reclute che si stanno comportando bene, pur non essendo dei campioni. Musso non è ancora di grande potenza ma con il vantaggio alla battuta compensa misure intorno ai settanta metri. Al ricaccio poi ci pensa Bruno, una «spalla» coi fiocchi, precisa tanto al volo che al salto. «Giochiamo per fare esperienza — dicono —. Contro campioni come Berruti e Feliciano non abbiamo possibilità di competere per l'ingresso in finale». Della stessa parere sono anche Anselmo Giordano e Gianni Viglione gli «anziani» della squadra. Due anziani ancora in gamba e in buona dimostrato contro parecchi «quindici» presenti.

Peccato che entrambi abbiano fallito la palla buona, quella che poteva dare la vittoria contro l'asso di Cornellano. «L'intervento di Berruti — dicono — ci ha nettamente sorpresi perché non la credevamo più possibile. Invece la palla è finita contro il muro e non abbiamo più potuto intervenire». Certo, sospira Giordano: «Avrei dato dieci anni della mia vita per battere il grande Feliciano».

Piero Galasco

NOTTURNE — Questa le notturne in programma nel corso della settimana. Questa sera ad Alba finale della Coppa città di Alba (Berruti-Feliciano); a Cellamonte per la Coppa Banca di Casale (Canta-Billia); ad Andorno gara di campionato (Galliano-Musso); domenica a Taggia (ore 16) per la Coppa Bianchi (Berruti-Bertola).

Buche in uno

Angela Kaiser ha effettuato in un solo colpo la buca n. 6 (113 metri) del percorso del Golf Club della Pineta ad Arenzano: ha acquistato perciò il diritto di iscrizione al Bolo «Hole-In-One», un circolo che riunisce tradizionalmente tutti i giocatori che almeno in un'occasione sono riusciti ad imbucare la palla (per abilità o fortuna) in un colpo solo. Della stessa impresa si sono resi protagonisti: Umberto Cenci, del Golf Club Garlenda, sulla buca n. 2 (182 metri); a Guido Nuccio, del Golf Club Torino, alla buca n. 3 (160 metri).

ARRIGO LEVI
DIRETTORE RESPONSABILE

© 1973 Ediz. La STAMPA S.p.A.

ANNUNCI ECONOMICI

18 Case e alloggi, acquisto

(Continua da pag. 8)

ACQUISTA a contanti alloggio in Torino pagamento immediato. Telefonare 541.619.

ACQUISTASI urgentemente casa alloggi liberi occupati. Torino o cintura pagamento contanti. Telefonare 500.140.

ACQUISTASI a Torino da privato vecchia casa da risanare ristrutturare, cinque da duecento tc. Serietà riservatezza. Scrivere «Pubblicompass 485 — 10100 Torino».

ACQUISTASI alloggio recente 1-3 vecchio ristrutturato zona semicentrale ti. bero. Telefonare 579.886.

ACQUISTO da privati in cintura alloggi di 1-2 camere servizi possibilmente libero. Telefonare 485.255.

ACQUISTO da privato alloggetto con servizi in Torino o hinterland, pagamento contanti. Telefonare 510.170.

ACQUISTO privatamente pagamento contanti alloggio libero signorile salone 3-4 camere cucina biservizi. Telefonare 517.200.

ALLOGGIO libero in Torino acquisto contanti. Telefonare 596.854.

CASA in Torino acquistasi direttamente da privato, 80-150 vani. Scrivere: «Publikompass 640 — 10100 Torino».

COMPRO casa o rustico zona da Montestero a Trofarello. Telefonare 665.840 ore ufficio.

COMUNICHIAMO
che la nostra organizzazione con pazienza, desidera facilitare la richiesta della propria clientela per l'acquisto di appartamenti, case in blocco o da frazionare, ville rustici terreni ubicate in città al mare in montagna

INVITA
tutti i proprietari di immobili ad affidare la vendita delle loro proprietà immobiliari. Garantiamo rapidità di vendita, massima valutazione, realizzo in contanti.

CABALEGNO & C.
corso Regina Margherita 7, 885.983 - 832.904.

SOCIETA' immobiliare acquista stabile zione in Torino di qualsiasi dimensione pagamento in contanti, assicura massima riservatezza. Scrivere «Publikompass 15 — 10100 Torino.

19 Case e alloggi, vendita

AFFARE zona Francia 4 camere tinello cucina 1 milione 850 mila mutuo 3 milioni 950 mila. Immobiliare Drabina 515.449.

AFFARONE causa trasferimento vendo alloggio tre camere tinello servizi box negozio magazzino sottostante bertora Francia. Telefonare 783.492.

AFFARONE corso Svizzera 38 ultimi 3 alloggi di 2 camere cucina servizi vendo con mutuo o finanziari. C.S.C. 518.730.

ALLOGGI signorili cucina strada Valsalice 227, 135-200 mq palazzina 3 piani tutti comfort, terrazze panoramiche, parzialmente arredati, vendonsi occasione Sicilerie. Telefono 547.104.

ALLOGGI signorili e negozi via Carnaia 30 tutti comforts vendonsi. Telefonare 547.109.

ALLOGGIO mansarda via Cibrario che 235 mobile libero vendesi. Telefonare 745.550.

ALLOGGIO libero piazza Adriano camere cucina servizio 2 chilomi 300 mila rateando. Torinese 341.419.

ALLOGGIO signorile corso Sommeiller mq 110 subito libero vendesi. Telefonare 745.350.

AMPIA mansarda luminosa con servizio vendo in residenziale nuova costruzione corso Francia Collegno. Impresa A.I. telefono 548.137.

ARIA pulita, parco mq 11 mila, a 15 minuti da Torino con tangenziale alloggi ultraconfortevoli, salone 1-2-3 camere cucine doppi bagni. Pronti macchina, 30% contanti, 70% mutuo, facilitazioni. «Residenza Primavera» via Tirinzi 13, Beinasco. Visite tutti i giorni escluso sabato domenica. Telefonare 390.125.

BIRIANA nuova quarna 4 camere giardino L. 5 milioni 200 mila libera. Telefonare 9123-71.319.

BLOCCO 6 camere suddivise in 4 alloggetti buona redditizia, globalmente 6 milioni 800 mila anche dilazionabili. Disp. 547.838 - 517.700.

CASA colonica con vigneto e frutteto Asti castello sottostante, posizione panoramica, acquedotto luce telefono, vendo libera subito. Telefonare 577.507.

CASA rustica da ristrutt., terreno, collina 18 km da Torino, possibilità alienazione più famiglie, vendesi 11 milioni. Telefonare 332.436.

CASCINA cascina Chisone, bella, adatta allevamento bestiame, 7 giornata di terreno, acquedotto, vendesi 11 milioni. Telefonare 232.436.

CASCINALE rustico 4 km Pinerolo indipendente 4 camere stalle fienile ampio giardino vendo 7 milioni 500 mila. Telefonare 71.944 Pinerolo.

CASCINA vicinanze 25 km To/Pinerolo giardino indipendente vendo 9 milioni 800 mila. Telefonare 71.944 Pinerolo.

CASETTE collinari panoramiche 30 km da Torino fittasi 4 camere bagno garage cantina vendesi 6 milioni 500 mila e 7 milioni 100 mila; cucina cm terreno vendesi 3 milioni 400 mila. Telefonare 272.450.

COMODI e indipendenti nuovissimi 4 camere ingresso tinello cucina libera subito. 7 milioni più attaccati. Disp. 549.586.

CROCETTA in corso ristrutturazione 3 camere salone tinello cucinetta biservizi 11 libero 18 milioni 400 mila mezzo mutuo. Disp. 547.836.

DUE soffitte libere spaziose (Porta Palazzo) comunicanti, 1 milione 850 mila rateabili. Torinese 341.419.

EINIZIO trasformazione corso Correnti 95 (corso Siracusa) appartamenti 2-3-4 camere tinello doppi servizi prezzi eccezionali, mutuo disponibile. Visite su posto pomeriggio. Edilcasa, telefono 548.134.

LIBERO subito adiacente corso Orbassano: 3 camere, tinello, servizi, terrazzo bagno, comprendente 9 milioni 800 mila. Disp. 547.836.

LIBERO 4 camere terzo bagno box cucina Arconazione privata vendo 13 milioni 500 mila. Telefonare 598.311 - 710.503.

LOCALINO Nizzano adesso assieme 6 camere tenute 1400 mq interna libero subito vendo 72 milioni. Telefonare 443.434 ore pasti.

OCCASIONE via Cimarosa 40 vendonsi alloggi 3-4 camere ecc. Visite pomeriggio 18-19.

PINASCA casetta 2 camere servizi giardino ottimaria libera 13 milioni 700 mila. Telefono 9131-71.319.

PRIVATO vende libero 5 camere soleggiatissima tinello servizi, via Monginevro 9, Barriera Milano; ore 17 milioni 800 mila. Telefonare 325.755.

RIVOLI centro, alloggi su piazza, recentissimi 2-3 camere, tinello, cucinino, bagno; 30% contanti, 70% mutuo o facilitazioni quasi affitto. Visite mattino 11-12 martedì, giovedì. Via Pastore 19. Telefonare 952.115.

RUBIANA villa di famiglione nuova panoramica mezzi servizi, 1700 mq giardino, vendo 33 milioni 500 mila. Telefonare 760.813.

S. DONATO vendesi primo piano tinello, 2 camere, cucina, servizio, libero subito. Telefonare Com.F.A.I. 44.125.

TERMOLI Campomarino avvenire industriale e turistico vendonsi appartamenti e ville; facilitazioni di pagamento. Milano 459.9088.

VENDESI a privati alloggetti signorili Falchetto Canavese risolti subito domenica. Telefono 91.139.

VENDESI casetta prezzo interessante zona Moncalieri con frutteto e giardino, via chiesa 26 milioni 500 mila, telefono 640.230.

VENDESI villetta zona Settimo, telefono 592.900.

VENDESI in Bra strada S. Michele villa nuova 2 alloggi 5 camere cadauno servizi pronti subito rateazione. Telefonare (0172) 58.68.

VENDO della casa climata con due alloggi lussuosi garage cantina servizi servita insolitamente acqua di sorgente, con annesse aiuvenca giornaie di cotivo, pollaia, fosca, per raccolta funghi, posto tranquillo, aria buona, bella vista panoramica a 2 km dal mare. Rivolgersi geometra Cavalie Nizzia, corso Nizza 22, Cuneo, telefono 30.983.

VILLA a Chieri 18 km da Torino vendo con giardino mobili pertinenziali e lavi 9 milioni parte contanti 70% mutuo in 84 mensilità. Telefonare ore ufficio al 514.774.

VILLA in Bruino bellissima 2 salotti, 4 camere, cripti servizi, terrazzo, scantinato giardino garage deposito. Richiesta 65 milioni. Dilazioni pagamento. Telefonare 940.372.

VILLA in città lavoloni soprattutto vendesi. Telefonare 738.136.

VILLA nuova collina Valsusa sul verde 15 vani 5 servizi 2000 terreno 60 milioni mutuo facilitazioni. Telefonare 548.545.

VILLA signorile nuova semicollinare 5 camere salone cucina biservizi garage mq 4500 terreno magnifica posizione vendo con mutuo. Telefonare 0123-22.869 ufficio.

VILLETTA bifamiliare nuova 4000 mq frutteto giardino indipendente libera Gassino vendo. Telefono 960.45.18.

VILLETTA Koletto 3 km da Pinerolo 3 camere salone/cucina taverna mansarda ripostiglio mq 3000 1., 27 milioni 500 mila compresa l., 8 milioni 500 mila mutuo. Telefono 0121-71.319.

VILLETTA 18 km Torino nuovissima tranquillissima, panoramica, nuova, signorile costruzione, ampia capacità pagamenti rapidi. Telefonare 535.901.

VILLETTA 23 km To/Pinerolo 4 vani servizi cento 17 milioni 900 mila. Telefonare 71.944 Pinerolo.

ZONA Stadio alloggio 6 camere, cucina, «servizi, ascensori affare. Telefonare 540.122, ore ufficio.

20 Alloggi domanda affitto

A coniugi piemontesi impiegati referenziatissimi desiderano alloggio qualunque zona cascinale. Telefonare 760.890 - 316.539.

ARBISOGNA alloggi vuoti e immobili, di qualunque zona per scelta clientela. Immobiliare Rubbiani, telefono 779.753.

AFFITTEREMO 2 camere cucina servizi zona Francia. Telefonare 791.228.

ALLOGGIO una due tre camere servizi affittasi subito, referenziatissimi fattorini torinesi. Telefonare 530.174.

CERCANSI zona Francia due alloggi medesima casa due camere tinello e cucina successive, telefonare dopo ore 20 736.378.

CERCASI alloggio 1-2 camere, qualsiasi zona, possibilmente servizi, cauzione, referenze. Telefonare, ore ufficio, 544.460.

CERCASI in affitto villetta locali con giardino privato Torino zone centrali semicentrali mq 500/600. Telefonare 518.197.

CERCASI 1-2 camere cucina servizi qualunque zona referenziatissimo. Telefonare 3.48.432.

CONIUGI anziani cercano alloggio camere tinello zona Santa Rita, telefono 396.476.

DILIGENTE industriale cerca affitto alloggetto cadauno piantaforzate consideriazione anche grezzo villa abitabile. Telefonare 378.805 ore 18-20.

FAMIGLIA piemontese giovane professionista affitterebbe alloggio settembre zona Santhonà Campagna o Borgo San Donato. Telefonare 441.743 - 442.695.

FAMIGLIA tre persone referenziate personalmente cercano alloggio due camere servizi Francia Nizza, telefonare pasti 692.907.

PROSSIMI sposi piemontesi affitterebbero due camere, cucina servizi zona Francia preferibilmente in corsi Lecce e Taranto. Scrivere «Publikompass 7472 — 10100 Torino».

PROSSIMI sposi cercano camera tinello servizi zona Mirafiori Lingotto, telefonare ore pasti 668.525.

SOLA dipendente municipale cerca monocamera con servizi sopore alloggetto zona Aeronautica Grugliasco. Telefonare 773.378 pasti.

SPOSI cercano 1-2 camere cucina possibilmente libero subito zona tranquilla e comoda. Telefonare 838.569 ore pasti.

TORINESI due sorelle referenziate cercano camera cucina servizi zona Fremle Perella. Telefonare 385.747.

U.T.A.C. cerca alloggi di camere tinello cucinino; 2 camere tinello cucinino, da affittare. Cavanilee Tirso ed assistenza legale. Telefonare 652.060.

21 Alloggi offerta affitto

A. ABBIAMO alloggi 30-40-50 mila zona casa. Agenzia Martiano, via S. Arnaldo 4, telefono 660.758.

A 17 km Torino affittasi alloggio nuovo in casa bifamiliare. Telefonare al 647.092.

A 30 mila, 35 mila, 45 mila, 60 mila nuovi stabili affitta alloggi a ristrutturati. Agenzia Combe, via Sacchi 14, telefono 538.539.

ABBIAMO 10 alloggi vuoti immobiliari di varie dimensioni unico stabile. Rubbiano, corso Francia 124, telefono 751.226.

ABBIAMO alloggi 1-2-3-5 camere, servizi, uffici negozi, unico stabile. Stegone, corso Martecci 33, telefono 348.619.

ASSIANO alloggi 1-2 camere stanze cassa per giovani sposi. Telefonare ore ufficio 812.566.

ABBIAMO 2 camere, tinello, cucinino, servizi 45 mila zona centro prossimi sposi. Telefonare 372.012.

AFFITTANSI in villa con parco strada Val San Martino due alloggi con box di soggiorno tre camere cucine tinello cinque camere cucina. Telefonare ore ufficio 318.585.

AFFITTASI modernissimi nuovi appartamenti in casa edificata in mezzo al verde. Via Sansovino. Due passi da via Paolo Buole (Mirafiori): 2 camere, cucinella indipendente, servizi, box, 80 mila più spese. Tre camere, cucinetta indipendente, doppi servizi, box, 75 mila più spese. Esigesi massime referenze. Sabbiletti, 642.866.

AFFITTASI alloggetto a proximi sposi camera tinello servizi, semipiano, 55 mila. Via Sansovino. Telefonare 772.807.

AFFITTASI alloggi a giovanissimi sposi 31 mila 38 mila 45 mila 55 mila, zona casa. Telefonare 355.453.

AFFITTASI alloggio proximi sposi camera tinello servizi. Telefonare 733.541.

AFFITTASI corso Lecce alloggio 4 camere camerata signorilissimo doppi servizi. Telefonare 733.615 ore pasti.

AFFITTASI referenziati miniappartamento ammobiliato casa nuova centrale 70 mila mensili. Telefonare 911.917.

A.I.T. affittasi, corso Re Umberto, casa nuova; soleggiata, 2 camere, cucina, servizi (110 mila). Telefonare 510.777.

A.I.T. corso Picchiera affittasi soleggiato, camera e cucina (85 mila). Telefonare 510.777.

A.I.T. Mirafiori affittasi saloni, 2 camere, tinello, cucinino, doppi servizi (95 mila). Telefonare 510.777.

CROCETTA, via Pisanello, affittasi uno ufficio 4 camere servizi piano rialzato. Telefonare ore pasti 800.258.

MONCALIERI strada Stupinigi affittiamo 3 camere servizi modernissimo stabile (100 mila). Telefonare 510.777.

NUOVO modernissimo stabile due camere servizi zona Francia. Telefonare 597.879.

PIED-A-TERRE arredato affittasi solito massima riservatezza anche per breve periodo. Telefonare 587.181 Agenzia.

SOFFITTA affittasi solo studenti lire 20 mila mensili, cauzione. Telefonare 761.781.

ZONA Torino Esposizioni affittasi appartamento tre camere, cucina, doppi servizi camera mensile lire 125 mila. Telefonare 800.125.

22 Traslochi magazzinaggi, custodia

AUTOTRASLOCHI ogleri 10 mila camera spolverraglio rimontaggio Torino dintorni Riviera, spolverino. Telefonare 692-481, Grugnoli.

TRASLOCHI Mastrovito, piazza Nizza 81, telefono 656.280 (centralino permanente), servizi rapidi per Sardegna Sicilia, in tutta Italia. Rimessito e stabilimenti alloggi attrezzatissimi prezzi modici. Assicurazione.

24 Mobili arredamento

ABBIAMO vasto assortimento mobili d'occasione, camere 25.000, tinelli 10.000, salotti prezzo a metà altre occasioni. Via Francesco Cirio 2 (Porta Palazzo), telefono 287.364.

AMMOBIGLIATO nello antico traverso vasto assortimento mobilietti stili diversi, specchiere, lampadari, cornicelline, cristallerie. Rivoli, corso Re Umberto 34/E.

ARMADI noce faccati da 45 mila in su, soggiorni, camere letto, cucine americane, salotti-letto 195 mila, libreria svedese 35 mila; mobili letto, ingressi. Arredissime alloggi ai mesi e mensilità. Diazza Galimberti 3.

ARMADIONI a valanga verniciati a noce 2 porte 19 mila. A richiesta a più posto in misura con lati incorporati. Composizione camera letto armadione laccato, Hasb intime, trumò grilloo e cristallo in noce prezzo eccezionale. Cucine e saloni componibili angolari. Rateizzo S. Giovanni, corso Francia 280 tel. 720.048. V. Luglio 74.

FABBRICA mobili Frasca. Prezzi favolosi, cassette cm. 80 13.000, scrivanietti cm. 80 20.000, base cm. 80 24.000, tavolo allungabile 70.000, mobile bagno 25.000. V. Saluzzo 55 - Grugliasco, vi. Altramare 146, telefono 253.511.

GRANDI magazzini nazionali. Mobili classici, moderni, cucine, salotti, camere, produzione qualificata. Prezzi fissi. Per vendita contanti realizzerete il risparmio desiderato. Telefonare 280.842.

RISPARMIERETE acquistando mobili saloni direttamente grande organizzazione anche dilazionano. 40 rate. Telefonare 498.574.

26 Igiene, terapie, massaggi

A.A.A.A. ARLISSIMO ed illuminazione ambientale vi consiglia i nuovissimi metodi di stagionarvi per numerosissimi in lunga e dimagrire rapidamente; vi illustrerà il tutto Elisabetta vi riceve 15 serie. Telefonare 512.122, orario 8.30-12.30 - 15-20.

ABILE manicure pedicure ortes. via 14, 19, piano terrazzo, via Pisoli 18 angolo Calabria (zona c. Francia), numero 6ca.

DIMAGRANTI antiritenzione ricostituenti eccezionale abbinazione massaggiatrici, qualificate, igiene finlandese. Telefonare 387.691.

ESEGUO ottimi relax corso Peschiera 327, primo piano, scala destra. Valter, 14.30-19.

ESTETICA massaggi, difendetevi relax cinese via del Mille 32 piano terra sulla via comoda orario 9.30-19.30.

ESTETICA vivi massaggi generali relax; ancora Italia, ore 10 alle 20. Telefonare 320.518 solo per appuntamento.

STUDIO moderno specializzato massaggi relax, corso F. Turati 12/D (secondo piano), relativa. Orario 11-13, Telefonare 597.898.

STUDIO esotico per uomini: relax fantasia per una linea giovane, cortesia, riservatezza. Telefonare 637.907.

STUDIO trattamenti relax generali riceve tutti giorni ore 11-21 solo distinti corsi. Trattano 63 privato piazza Milazzo. Telefonare 611.705.

TELEFONO è un numero da ricordare. Telefonare fiduciosi: riceverete un primo trattamento. Massaggi curativi, relax, 674.840 cortesia riservatezza relax ore 14 20.

30 Scuole e istituti

ACCONCIATORI ex termini Orsoi Professionale corsi preparazioni (qualificazione) diploma consorziato, piazza Statuto 24, telefono 682.365.

ANTONELLI collegio laico per studenti-lavoratori superiori università, viale Giardino. Telefonare 653.864, 652.478.

32 Annunci personali

AIENNE piemontese vedovo posizionato conoscerebbe piemontese distinta colta libera anche nullatenente max 35enne per vacanze agosto. Seguito eventuale convivenza, matrimonio. Desiderio gradito telefono. Scrivere: «Publikompass 1001 — 10100 Torino».

36 Imbarcazioni, motonaut., rimessaggio

CANOTTI Calissani & Chini, disperazione: Alstone, pronta consegna. Assistenza zona Agnelli 22.

GRAZIASCAFO Pasta 35 Hp cabinato alberi occasione 850 mila o permuta. Telefonare ufficio 670.154 pasti 907.828.

NAUTICAMPING Verolo Qualità e Cortesia 1972. Rimessaggi, posto barche, pontili mooari. Telefono 965.8118 La Loggia.

RIMORCHI imbarcazioni pontili auto e moto da 120 mila. Tora Rivoltera, corso Giulio Cesare 281, telefono 780.141.

RIO 110 prezzi canapisa condizioni veramente ristrutturate. Autoscafo corso Agnelli 22.

37 Sport, caccia, pesca

SVENDITA straordinaria di ogni singolo abbigliamento intimo per mare e montagna Mondo Sport, corso Unione Sovietica 309, telefono 395.594.

38 Animali e veterinaria

ALLEVAMENTO vende cuccioli barboni nani cocker pastori tedeschi boxer dobermann schnauzer giganti. Telefonare 946.8037.

45 Ville, cascine, appart. per vacanze, acq.-vend.

A Castale - Piazza L. - L

Nella grande provincia verde vacanze tranquille ma divertenti

Quattordici vallate del Cuneese bellezza incontaminata e serena

nostro servizio

Cuneo, 19 luglio.

Nella Provincia Granda l'estate sono le vacanze lunghe che, fino ad oggi, è difficile anticipare, protrarre, radicare in altri periodi che non siano assistiti dal «Placet» dell'autorità scolastica.

I bocconi d'una vacanza invernale, lunga quanto quella estiva, che naturalmente verrebbe dimezzata, hanno incontrato molte opposizioni, a volte ragionevoli, a volte demagogiche, e forse può ancora avere una possibilità di successo, se veramente il turismo scolastico riuscirà ad organizzarsi, anche economicamente, per tutti, riferendo i nevai immensi nella stagione in cui è possibile fare dello sport senza colossale attrezzatura, ovunque vi sia un buon innevamento, una possibile ricettività ed assistenza tecnica e sanitaria.

Un tipico slogan

Ma oggi è piena estate e questi pensieri potranno riaffacciarsi al suo termine chiassoso, quando la scuola sarà già un'incombente malinconia che cercherà altri orizzonti di ragionevole pausa, molto più silenziosa di quanto non possano offrirne le nostre Valli, pur adornandosi, a buon diritto dell'aggettivo: «tranquille» nel cuneesissimo slogan della Provincia meno milionaria d'Italia.

Cuneo, è pur questa la Provincia dei grandi castagneti, gli alberi che maggiormente invitano ad appendervi un'altalena, per la gioia dei ragazzi che vogliono praterie, o più semplicemente prati e ombre e siepi e sentieri, non giardini reminiscenti di anemico aspetto cittadino con cartelli: «Vietato calpestare le aiuole» che è un po' come regalare un giocattolo a condizione che non lo si tocchi e lo si guardi come cosa altrui.

Padroni o inquilini della terra, che siano i ragazzi, ecco pure padroni del loro tempo, quello delle vacanze e alcuni sono talmente riconquistati dalla natura che, senza saperlo a proposito ed a sproposito il termine «ecologia», toccasana dei nuovi componimenti, già organizzano bonifiche di valloncelli invasi dai rifiuti.

In questi giorni sappiamo che un gruppo di ragazzi voleva organizzare una gita alle sorgenti del Po con l'eccezionale meritorio programma di ripulirne la sorgente facendola tornare quella culla celeste dei Re dei fiumi che abbiamo conosciuto.

In questa avventurosa provincia verde, che pur ha tutto ciò che piace di più nelle sue 14 valli, ma si può andare a cavallo ma anche giocare a bocce, seguire una antica partita di pallone elastico, languire in un night o in una discoteca, ma anche sorseggiare sotto una pergola vino fresco di cantina, forse i più diversi turisti possono essere soddisfatti secondo un'intimo loro disegno.

L'estate cuneese, non s'adagia solo nella pur riposante ombra dei ricordi, ma muove per strade nuove che vedono arrivare e cavalieri, a Limone, come a Frabosa, come sul greto della Stura e del Gesso.

Il gioco più praticato è ancora quello delle bocce, che a Cuneo ha un grande modernissimo bocciodromo, aperto agli stranieri, lungo il viale degli Angeli, a Limone, a Garessio, a Lurisia e in ogni soggiorno trepida e allettante, piazzette vegliate da monumenti, terrazze ed alberi.

Torna di moda la marcia escursionistica, con partecipazioni, ieri insperabili, anche nella Valle Segreta di Casotto, in Val Maira e Varaita, Grana e lungo le strade più dimenticate.

Ed ecco poi qui dei miracoli, come il Festival dei Saraceni a Pamparato, un raffinato angolino ritorno alla vecchia antica, con una scuola che raccoglie ben sessanta allievi con i loro strumenti che fanno s'addensano alle improvvisate orchestrazioni in chiesa.

Tra i miracoli turistici quello che più ci ha sorpresi lo cogliemmo a St. Créé di Viola, un paese invento in un bosco, che d'inverno è una paurosa bianca apertura a 1200 m e d'estate un gregge di case, d'alberghi, di ritrovi con gusto di modernità temperato dal rispetto del tempo e del luogo.

Qui nelle case che sono nate come nascono i funghi a piede di alberi, senza turbarsi mai nella loro quiete ritroviamo, fra vecchi pilons, Santi, giochi di tarocchi, antiche meridiane a quattro passi dalla giganteca seggiovia, dalle piscine, dai trampolini che stanno sorgendo.

A Frabosa una località della Prato Nevoso compiva il periplo delle due stanzini sorelle, e la cabinovia del Mainotte s'accinge a confermare le sorprese belle dell'inverno.

Ma riassumiamola, questa provincia, troppo vasta per essere contenuta sia pure in un obiettivo a grand'angolo: sono 600 alberghi, ma ben più numerose case per la villeggiatura, 100 e più impianti a fune, oltre 100 Pro Loco che con diversi mezzi s'adoperano per accostare un cavalletto da pittore, un amo da pesca, la cupola del ballo a palchetto e quella del Prestigioso Santuario.

Vi è una riserva di caccia che aspira a diventare il grande Parco naturale delle Alpi Marittime nella Valle Gesso, dove cacciavano i Re.

Molte attrattive

Sono grotte che gli speleologi stanno esplorando a Frabosa, a Garessio, a Crissolo e in Valle Gesso, care all'avventurosa estrosità dei ragazzi.

Sono Terme antiche e splendide pur con qualche segno di decadenza, come quelle di Valdieri o di Vinadio in temporanea crisi di continuità, ma dove ad esse vi sono le cosiddette «fontane dei Poveri» che spargono su tutto l'arco di queste montagne e ognuna ha un nascere e una leggenda che i medici non smentiscono.

Ecco ancora: 15 campeggi, circa 40 rifugi alpini e bivacchi, una trentina di case per ferie e colonie, cascine per agriturismo, delineano la nuova realtà dei comprensori che stanno per nascere, qui dove i turisti già sono a piè d'opera nelle due riviere, della provincia confinaria montana loro più propizia.

Gino Giordanengo

Nelle vallate del Cuneese accade di incontrare gruppi di allievi di scuole di equitazione mentre compiono divertenti passeggiate (Foto Moisio)

Dalle spiagge della Riviera ai monti delle Alpi Marittime

Nel turismo una nuova fonte di vita

dal nostro inviato

Cuneo, 19 luglio.

«Se avessimo il mare...». Sarebbe effettivamente pretendere troppo. Cuneo si presenta nel panorama turistico italiano con attrattive che superano abbondantemente quelle offerte da molte altre località più note o più reclamizzate o da città esotiche e piene di chiasso. Cuneo, e s'intende la sua provincia, significa per il turista, piovano o nevichi che sia, un angolo di tranquillità; o, se preferisce, una naturale palestra sportiva; oppure ancora, se è il caso, un luogo di cura.

TRANQUILLITA'. *Esistono nella «provincia granda» quattordici vallate alpine, quattordici cose per la distensione. Vanno: l'alta valle del Po, la Val Varaita, la Val Maira, la Val Grana, la Valle Stura, la Valle del Gesso, la Val Vermenagna, la Val Pesio, la Valle dell'Ellero, la Valle Maudagna, la Val Casotto, la Valle di Corsaglia, la Valle Mongia e, ultima, ai confini con la Liguria, la Valle del Tanaro.*

I turisti hanno cominciato a conoscerle, a ad apprezzarle, soltanto da qualche tempo a questa parte. Prima, e non occorre risalire anni indietro, erano isolate fuori dalle grandi correnti di villeggianti. A farle apprezzare, e quindi popolare, sono intervenuti molti fattori: il primo è stato indubbiamente la necessità di trasformare in qualcosa di redditizio un'economia marcente com'è quella delle zone semi-alpine ed alpine (tranne le debite eccezioni, la testa a questo proposito Frabosa, centro turistico invernale ed estivo con una lunghissima attività; oppure Limone Piemonte, stazione frequentata in ogni periodo dell'anno o Prato Nevoso); il secondo è rappresentato dalla facilità di comunicazioni con la vicina Liguria, facilità che l'autostrada Savona-Torino ha maggiormente accentuato.

Non a caso i flussi rappresentano il maggior numero di turisti estivi in provincia di Cuneo. Paesi — uno degli esempi più classici è rappresentato da San Giacomo di Roburent — che una quindicina d'anni fa contavano di una chiesa e sette o otto casolari, oggi hanno alberghi, campi di sci, di tennis, persino discutibili grattacieli nei quali comunque non si trova un alloggio nemmeno a pagarlo a peso d'oro. Hanno trovato insomma nel turismo una nuova e più sicura fonte di vita.

Gustose e pregiate trote in curati allevamenti

Le trote piemontesi sono molto pregiate anche se di allevamento. Vi sono infatti allevamenti che offrono le maggiori garanzie come quello della Società Iris a Demonte, ridente paese nell'Alta Valle Stura: ne escono trote che hanno il colore, la forma snella e palatabile tanto apprezzata dai pescatori delle nostre valli e ovviamente il gusto tipico dell'animale vissuto in acque libere.

In questi centri di produzione si hanno le maggiori cure: l'acqua è di temperatura e freschezza ideali, il ricambio frequente, l'ossigenazione abbondante.

Un altro allevamento (Soc. Nale) è più grande e si trova a Beinette in pianura. Ha una sua fonte privata: un laghetto.

PALESTRA SPORTIVA. *Parlare di valli, vuol dire parlare nello stesso tempo di montagne, torrenti, possibilità di escursioni. S'è detto di Frabosa, antesignana del turismo nel Cuneese; non dimentichiamo la Valle dei Castori, i complessi del Monte Mindino, di St. Gree, quelli delle valli Varaita, Po, Gesso e Stura. Impianti di risalita modernissimi, attrezzatura alberghiera se non di primissimo piano certamente confortevole ed accessibile a tutte le tasche, facilità di raggiungere i centri, in qualsiasi condizione atmosferica.*

LUOGO DI CURA. *Quella di Cuneo è stata anche definita la «provincia delle acque salutari». Ci sono quattro stabilimenti di cura: Garessio, Lurisia, Valdieri e Vinadio, nati e frequentati da decenni. Le acque non ufficialmente di cura, comunque, sono tutte salutari: così succede in Valle d'Ellero, a Peveragno, a Pradleves. Chi frequenta questi centri? Buona parte degli ospiti sono qui per motivi di salute; altri per semplice turismo. Perché, con una scelta indovinata, al Garessio, e tanto meno Lurisia, Valdieri e Vinadio han voluto conservare le abitudini della belle époque: un bicchiere d'acqua a digiuno e interminabili passeggiate nei boschi. Accanto agli stabilimenti di cura sono sorti impianti sportivi di prim'ordine (come a Lurisia), attrattive di vario genere.*

Così il «luogo di cura» si mette alla pari con i centri più rinomati, in alcuni casi offre anche qualcosa in più. Come vuol fare, già da quest'anno e sicuramente in avvenire, l'intero area turistica della provincia granda.

Eugenio Ferraris

HL
HOTEL LIMONE

albergo ristorante **La Capanna**
PRATO NEVOSO - Tel. 0174/64.734
Tutte le camere con servizi
Pranzi turistici e di comitiva
Nelle vicinanze campi tennis - maneggio parchi giochi

hotel Uranio
SAN GIACOMO DI ROBURENT
Tel. (0174)62.887

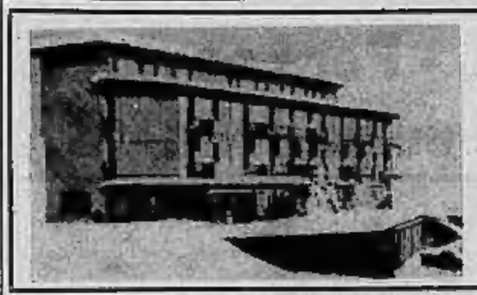

a LURISIA
Il complesso turistico alberghiero
Albergo delle Fonti
Albergo Topazio
Piscina riscaldata aperta tutto l'anno
Solarium - Discoteca - Vasto parcheggio
Ogni comfort
Il più vicino alle terme ed agli impianti della cabinovia
Collegato con l'albergo a monte
Telefono 65.108
Albergo Baita Monte Pigna
A quota m. 1500 aperto tutto l'anno
Telefono 65.108
Convenzioni per lunghi soggiorni
Direzione Bertone cav. Gino

La fresca Lurisia

(f. d. s.) **Tra le vallate del Cuneese quella di Lurisia è forse una tra le più belle e le più tranquille. Fuori dalle correnti di grande traffico, il centro termale è comunque facilmente raggiungibile sia da Torino (poco più di un'ora di macchina), sia dalla vicina Liguria.**

Lurisia conserva ancora, con i suoi boschi, le montagne che la circondano e le sue acque, la freschezza di un tempo ormai passato. La natura è ancora intatta, non violata dall'uomo. Il clima ideale, la tranquillità, insieme all'aria pura e ricca di ossigeno, permettono dunque un soggiorno ideale in ogni stagione.

In estate, comunque, Lurisia vuol dire soprattutto terme. Ricca di sorgenti di acque oligominerali, fortemente radioattive, la cittadina del Monregalese ha un efficiente centro termale nel quale si possono curare dall'uricemia alla gotta, dalla calcolosi alle artropatie, dalle nevriti alle allergie.

LURISIA TERME

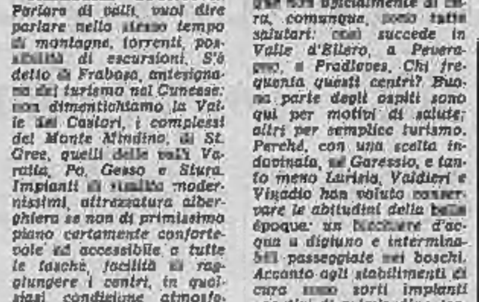

In una incantevole cornice di lussureggiante vegetazione e di montagne soleggiate, in una fresca e ridente vallata, offre la possibilità di un soggiorno ideale in ogni stagione.
STABILIMENTO IDROTERMALE
ALBERGHI - PENSIONI
TENNIS - CACCIA - PESCA - ESCURSIONI
SPETTACOLI - CONCERTI - FOLKLORE
Informazioni:
Azienda Autonoma Soggiorno e Cura
LURISIA - Tel. 0174/65.184

RUCÀS ESTIVO
metri 1500

L'ALBERGO RUCÀS
Vi attende per le vacanze
- Campi bocce
- Tennis
- Sala giochi

Cucina rinomata

Rucàs - Bagnolo Piemonte
tel. 0175/929.326

TROTICOLTURA
della S.I.A.B.
di BEINETTE (CN)
tel. 0171/84.024

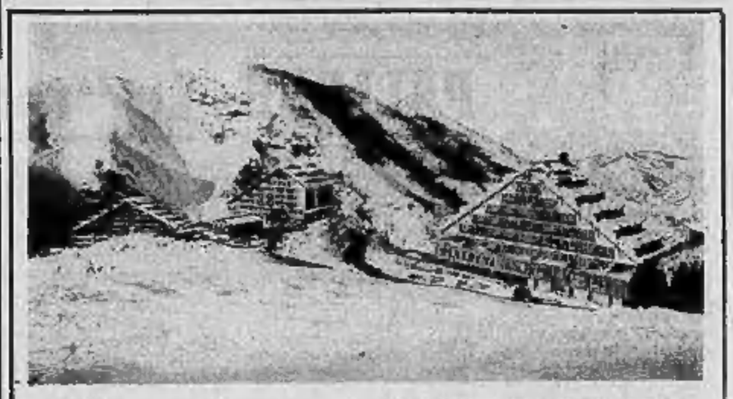

Complesso MONDOLE'

È caratterizzato da due edifici denominati **Mondolè primo** e **Mondolè secondo**, che sorgono a quota 1400 al limite dei grandi prati del Quarti. Studiati per godere del massimo soleggiamento invernale e disposti a mezzaluna verso il massiccio del Mondolè, offrono alle unità abitative l'incomparabile vista della conca e delle piste sciistiche.

Felicemente ubicati in prossimità dei campi da sci, che nella stagione estiva diventano luoghi di passeggiate, di caccia e pesca e di escursionismo, dispongono di un complesso di attrezzature ricreative e complementari che vanno dai campi da tennis ai locali per svaghi e giochi per bambini, dai ristoranti, bar, sala TV ai negozi per articoli sportivi, mini-market e taverna.

Mini e midi appartamenti 1-2-3 vani + servizi. Affitto ventiquattro ventiquattro ed eventuale secondo turno in altri mesi.

Per informazioni IMPRESA CONTI & PALMIERI - Artesina, tel. (0174) 64.775
SAVONA - Via Don Minzoni 2 - Telefono (019) 22.867 - 30.220